臺灣日日新報 夕刊
十一月十五日
夕刊定價一部二錢
編輯兼發行人 佐々木 臺北市榮町四丁目卅二番地
發行所 臺灣日日新報社
基隆市旭町(電話七八五)基隆支局
臺中市寶町(電話八〇七)臺中支局
臺南市開町(電話長貳〇)臺南支局
花蓮港街入船町 花蓮港支局
大阪市西區靱南通貳丁目(ユタカビルディング內)大阪支局
東京市京橋區銀座參丁目 內 東京支局

擧國協力總動員體制
近衞首相愈よ乘出す
大々的に準備會結成

近衞首相

【東京十五日發同盟】擧國協力の國民總動員新組織體の結成に就ては豫ねて木戶、末次、鹽野三相の間にかて具體案作成の準備を進めてゐるが近衞首相は十四日午前後に亘り鹽野法相、有馬農相を官邸に招致して諸般の情勢を聽取したる結果愈はこの際新組織結成のために何等かの具體的第一步を踏出すべきであるとの結論に達し板垣陸相との定例會見席上にかても十分なる諒解を遂げるに至つたので近く政民兩黨はじめ各派各派財界學界並に產業組合等の所謂大衆組織等よりの代表を招致して準備會結成に乘出すこととなり政黨方面に對しては鹽野法相、產業組合等の大衆組織に對しては有馬農相、財界方面に對しては池田藏相をして夫々これが準備をなさしめることとなつた

八十億圓突破か
明年度豫算の總額

【東京十五日發同盟】明年度豫算に對する大藏省主計局の查定は長期建設體制に則應して國防充實、銃後施設等に重點を置き各省要求額を相當積極的に計上したる結果十四日の豫算商議に附議された查定原案は
一、既定經費(豫備費一千萬圓を含む)二十八億五千万円に對して二十七億五千万円
一、新規經費八億五千万円
合計三十六億餘万円に達し今後更に追加經費及び臨時軍事費特別會計豫算等をも加算して考慮すれば明年度に於ける一般會計及び臨時軍事費豫算を合計したる豫算總額は恐らく八十億円を突破する情勢にあるものと見られる

各要港部司令官
愈よ親補職となる
獨立艦隊司令官も

【東京十五日發同盟】海軍要港部司令官中親補職は旅順要港部司令官に限られてゐたが今回戰時體制強化のため馬公、大湊、鎭海、旅順の各要港部司令官を親補職とし又聯合艦隊司令長官、艦隊司令長官の外新たに獨立艦隊司令官を親補職とするに決し右に伴ふ要港部令、旅順要港部令、艦隊令の各改正が十五日軍令をもつて夫々公布された

海軍定期進級
十五日附發令さる

【東京十五日發同盟】海軍本年定期進級は十五日附をもつて發令されたが主なる者左の如し

海軍少將 高須四郎、同松崎伊織、同下村正助、同谷本馬太郎、同星野守一、同野村直邦、同野田清、同隆輔毅、同川瀨義重、同佐藤市郎、同澤本賴雄、同平岡粂一、同花島孝一
任海軍中將(各通)

海軍軍醫少將 長田勝弘、同菅原佐平
任海軍軍醫中將(各通)

海軍主計少將 大東健夫
任海軍主計中將

海軍造船少將 鈴木格司
任海軍造船中將

海軍大佐 阪倉直道、同桑原虎雄、同大島四郎、同山田滿、同青柳宗重、同花島那雄、同栗田健男、同福田良三、同奧信一、同伍賀啓次郎、同大野一郎、同小林徹理、同阿部嘉輔、同松永次郎、同武田勝治、同鈴木武雄、同山縣正郷、同金澤正夫、同相馬信六郎、同堀內茂禮、同板昇弘、同中島寅彥、同中村俊久、同阿部弘毅、同三輪茂義、同岡新、同山口多聞、同阿部勝雄、同宇垣纏、海軍機關大佐 日尾清、同土田碧久次、同荒木鐵三、同竹岡健治、同鈴木久武、同木村仁、同宮田一、同小林仙吉
任海軍少將(各通)

海軍軍醫大佐 高城、同手川千秋、同若生良、同田川資
任海軍軍醫少將(各通)

海軍藥劑大佐 玉置捷
任海軍藥劑少將

海軍主計大佐 加納金三郎、同久武戒三、同片岡恐太郎、同山本丑之助
任海軍主計少將(各通)

海軍造船大佐 眞田何三、同德川武定
任海軍造船少將(各通)

海軍造機大佐 朝永研一郎
任海軍造機少將

海軍造兵大佐 神吉 、同山田幸五郎
任海軍造兵少將(各通)

轉補

【東京十五日發同盟】海軍定期異動、親補左の通り

補軍事參議官 海軍中將 子爵 加藤隆義
補吳鎭守府司令長官 海軍中將 島田繁太郎
補第二艦隊司令長官 同 豐田副武
補佐世保鎭守府司令長官 同 中村龜三郎
補舞鶴要港部司令官 同 片桐英吉
補馬公要港部司令官 同 原五郎
補鎭海要港部司令官 同 小林宗之助
補獨立艦隊司令官 同 谷本馬太郎
補大湊要港部司令官 同 星野守一
補旅順要港部司令官 同 豐田貞次郎
補海軍航空本部長 同 高須四郎
補海軍大學校長 同 野田清
補軍令部出仕 同 平岡粂一
補海軍機關學校長 海軍少將 阪岡讓
補海軍潛水學校長 同 [illegible]
補海軍航空廠飛行機部長 同 都築伊七
補廣海軍工廠長 同 奧信一
補海軍艦政本部出仕兼海軍造兵監督長 同 金澤正夫
補軍令部出仕兼海軍省出仕大本營海軍部參謀兼海軍報道部部長被仰付 同 [illegible]
補吳海軍艦船部長 同 上田久次
補横須賀海軍艦船部長 同 鈴木久武
補海軍技術研究所理化學研究部長 同 木村仁
補佐世保海軍艦船部長 同 宮田一
補海軍燃料廠鍊製部長 同 小澤仙吉
補海軍艦政本部第三部長 同 山本弘毅
補海軍艦政本部第二部長 同 保科小松輝久
補海軍大學校教頭 同 小澤治三郎
補海軍水雷學校長 同 澁谷隆太郎
補吳海軍工廠造機部長 同 石井常次郎
補海軍艦政本部造船監督長 同 松浦永次郎
補海軍艦政本部第六部長 同 井上保雄
補横須賀海軍人事部長兼横須賀鎭守府人事長 同 隈部富士雄
補海軍燃料廠研究部長 同 御所靜
補佐世保海軍軍需部長
海軍軍醫少將 中野太郎
補吳海軍病院長兼吳鎭守府軍醫長 同 田中肥後太郎
補佐世保海軍病院長兼佐世保鎭守府軍醫長 同 保利信明
補海軍軍醫學校長 同 荒木彥弼
補横須賀海軍工廠長 海軍主計少將 茂木知二
補佐世保海軍經理部長兼佐世保鎭守府主計長 同 久武戒三
補吳海軍工廠會計部長 同 片岡恐太郎
補海軍燃料廠採掘部長 海軍造船少將 正木宣恒
補吳海軍工廠造船監督部長 海軍造兵少將 男爵 向山均
補横須賀海軍工廠造兵部長 同 山田幸五郎
補海軍艦政本部出仕 海軍大佐 原田類太郎
補横須賀海兵團長 同 三戶壽
補海軍省人事局第一課長
補旅順要港部參謀長兼佐世保鎭守府軍醫長 海軍軍醫大佐 川島秀志
補旅順要港部參謀長兼工作部長 海軍大佐 平井龍吉
補公要港部主計長 主計大佐 豐城親史

明朗剴切な人事
海軍戰時體制の整備

【東京十五日發同盟】今次の海軍定期大異動は概して米內、山本コンビの公正な性格を反映した明朗剴切な人事で各部門に亘る海軍戰時體制を整備したものと云へよう。軍事參議官に補せられた加藤中將は主として軍令系統の人であるが艦隊長官の經驗もあり、名實共に海軍の長老株、豐田中將の第二艦隊司令長官は堅實な資格の語る如く艦隊をもつて陣頭作戰にも新機軸を出すものと大いに期待されてゐる、吳鎭長官に新任の島田中將は部內指折りの逸材で前回も艦隊參謀長として赫々たる武勳を樹てた、佐鎭長官中村中將は己れを空しうして職分に邁進する經歷が報いられたもの、航空本部長に就任した豐田中將は部內有數の軍政的手腕家で海軍航空に一層光彩あらしめよう、新海軍大學校長は曾つて大學教官の經驗もあり名望の高い適任者、馬公司令官の原中將は俊才で南方警備の重任を期待される、旅順要港部司令官の佐藤中將は兵學の泰斗として聞え又軍事普及部長に新任した金澤少將は各方面の要職を歷任し、社會常識に富んだ明快な判斷力の持主で現在極めて重要なポストの一つである、斯處において普及部を如何に指導活躍せしめるかに甚大な關心が寄せられてゐる、又前委員長野田中將は軍令部出仕となつたが事變下の普及部委員長としての功績は顯著なるものがあつた

湖江部隊も岳陽突入

【上海十四日發同盟】艦隊報道部發表
一、昨十二日天候回復の機に乘じ揚子江海軍湖江部隊は勇敢機雷原の掃除を續けその先頭部隊は午後二時遂に岳陽に突入せり
二、昨十三日中支方面に於て海軍航空隊は大舉、金口、嘉魚、簰洲、石首及び湘陰方面を攻擊し敵に甚大なる打擊を與へたり

今や遁入の路もなく
支那海軍全滅に瀕す
洞庭湖の完全制覇で

【南京〇〇十四日發同盟】我海軍は岳州攻略に依り洞庭湖の完全制覇を遂げしに依り支那海軍殘存部隊と交通路遮斷の劃期的戰果を擧得するに至つた、即ち僅かに餘命を保つて蠢動してゐた支那海軍は命からがら錯綜險隘な水道に逃入し而も減水期のため重慶への遡江は三峽の嶮に阻まれ遡江不可能に陷り今や全く我が荒鷲の好餌食となり日ならずして全滅の運命に陷りまた同時に我が海軍の敵水路遮斷に依り蔣政權最後の補給地四川省重慶は全く孤立の悲運に陷ることとなつた

蔣軍の戰鬪力
極めて薄弱
國府の某要人談

【東京十五日發同盟】十五日確實なる筋に達した情報に拠れば最近長沙方面より香港に着いた國民政府某要人は次の如く語つた
蔣介石軍は武漢方面の敗戰後で首腦部は殆んど崩潰狀態となり何等の作戰も施す術もなく且つ國民政府として毎月共產黨軍へ與へてゐる五十万元の資金さへも不拂狀態にして殘存軍隊の裝備亦非常に劣惡士氣全く沮喪し戰鬪力極めて薄弱の狀態である

武漢治安維持會
愈よ事務を開始
軍都から商都·復興へ

【漢口十五日發同盟】武漢殘留の支那人有力者を網羅し過般結成を見た武漢治安維持會は準備の都合で成立式を擧行するに至らないが市民の要望に應じ逸早くわが當局の指導下に十五日より取敢ず事務を開始した、同會の活躍に依り軍都として荒された武漢三鎭は本來の商都としての面目に立返るべく會長計國楨氏を中心に復興の第一步が踏出された、決定せる自治會員は左の如し

武漢治安維持會會長 計國楨(總商會長)
財政部長 李鼎安(同上)
社會局長 楊揆丞(同副會長)
警察總監 劉方儀
漢口警察局長 陳守方
武昌警察局長 胡宗欽
漢陽警察局長 王露山
其他治安維持會員十五名

良口墟に陣地構築
敗殘兵を集中して

【廣東十四日發同盟】脆くも廣東を放棄して潰走した余漢謀軍は蔣介石より廣東奪還の嚴命を受けて餘儀なく從化と花縣を結ぶ線の以北に敗殘の兵を集中して陣勢を示してゐるが、北は新豐、西は清遠に通ずる街道を扼し廣東北部作戰の要衝である從化が完全に我軍の手に握られてゐるのでこれが奪還の企圖をもつて余漢謀麾下の第百五十四師は從化北方六里の良口墟附近に堅固なる陣地を二重に構築し前面の各部落には夫々小部隊を配置して形だけは從化奪還の陣勢を示してゐるが、これに對して我方は村山部隊に依つて從化を確保しまた濱部隊は十一日從化と良口との中間道路上にある溫泉地として知られる青龍頭(從化より三里半)に進出した

締出しに狼狽
余、蔣に泣きつく
又も"廣東奪回"の譫言

【上海十四日發同盟】廣東陷落以來の慘敗で人氣回復に狂奔しつつある國民政府は廣東省政府主席として新たに張發奎を任命すると共に余漢謀を罷免し吳鐵城任命說のあつた第四戰區副司令長官には薛岳を任命した、張發奎の起用に依つて長年の地盤とその一派の勢力を完全に締出しを喰ひ大狼狽した余漢謀は十四日名譽回復のため廣東奪回に再起すべしとその決意を蔣介石に哀訴すると共に蔣介石に電報を發し余漢謀以下全將兵は一丸となつて從來の部署を守り死をもつて廣東回復を期し副司令官任を辭退したと言はれる

政府黨が大勝
ポーランドの上院議員選擧

【ワルシャワ十四日發同盟】ポーランド上院議員の選擧は十三日全國一齊に施行されベック外相以下六十四名選出された、選擧の結果は政府與黨が絕對多數を占め獨立系の當選は四、五名に過ぎない、斯くて去る六日行はれた下院選擧に於ける政府與黨の大勝と共にポーランド上、下院は政府一派一色で固められることとなつた

森岡總務長官
十六日歸臺

森岡總務長官は須田秘書官、三宅課長を隨へ十六日基隆入港の高砂丸で歸臺するが臺北驛着は同日午後一時四十分の豫定である

その日その日

○東京灣と揚子江の水が接し、それが支那の心臟部漢口深く洞庭湖にまで及んだといふ一大事實。國民的感激の一場面。
○建設工作を進める上に大切な一つの心得——それは、支那人の顏色ばかり窺つてゐては、とても駄目だといふこと——
○進んで參加はしたくても、周圍を非常に氣にする先生達だ。吾方の手でドシ／＼再建に着手、樂土を實地に建設して見せるに限る
○危險な場所はなるべく避けるのが人情。だのに英米佛など、好んで逆流水雷部の中に突入したいといふは、さても非人情な
○南支といふものを前に控へる事になると、臺灣の柄の小さいのが一段と眼に着く。尤も智能と謀略とで行く手はある

人事

▲山本修策氏(帝糖專役)十四日來北(朝陽號)
▲早川重雄氏(鹽糖取締役)十五日來北(朝陽號)

無絃琴

◇銀座陣營の花形、本社の松田特派記者も、その初一念を貫いて同僚諸氏の肩に位牌となつて背負はれながら、十月二十六日早朝首尾よく武昌一番乘りをやつた。彼の魂もどんなにか嬉し泣きに泣いたことだらう▲實は、九江に於て本社の藤原記者が松田記者の戰死を聞くと共に"切めて位牌なりと武漢入りをさせたい"と、直ちに位牌を作り、之を背負うて前線に向つたといふ消息を、當時臺北方面に在つて慰問をしてゐた後藤方面から聽いてゐたので、吾社の"一趣一內"のペン戰士隊の武漢突入振りは如何にと、其の報道の到ることを日夜待ち續けてゐたが、それがやつと平田總除などの殊勳を物語る報道と共に十三日夜本社へ屆いた。而も奇しくもソレは松田記者の遺骨が歸社したのと同じ日であつた▲藤原記者が戰死した戰友の位牌を背負うて勇躍九江を出發した迄の事情につき、後[illegible]記者は前線から次の樣に本社へ書き送つて來た▲"私は〇〇部隊で松田記者の戰死の報をきいてから、富水の前線を最後に四里の山道を引返し漸く自動車路に出て來ると、思ひがけなく舊日の藤原特派員に出逢つた。同君は非常に疲れた汗ばんだリュックサックを背負つて前線へ行く途中であつた。松田記者の戰死の旨を話すと、藤原さんは未だ知らずにゐたらうと云つて非常に驚いて、二人は共に九江に戻つた▲藤原さんの話をきくと松田記者より二日ほど後れて上海を出發したが、南京でマラリアが再發したので同地の病院に入つた許りで前線が攻略したといふ話を病院で聞いたのでヂッとしては居られず、無理で病院を拔け出て來て溯江して九江に到着、直に前線に向つた途中、私と會つたわけです。從軍記者さんの献身さには、私も泣かされました"

新しき秩序 (44)
芹澤光治良作
小林秀恒畫

波紋(二)

しかし、直子はよく努してみると、ピストルは、波多野氏のそそつかしい失敗だとは思へなくなつた。結婚を延期したい意志を、父も母も波多野氏も感知して、巧に反省を促さうとする意思かも知れない。

——お孃さんがあまり無理を云ふから、何かの警告かも知れませんな。と、波多野氏が冗談に云つて凝視した具合も、それでなければ、前後の關係からはをかしい。また、お父さまの一喝だと思つて、思ひなほすやうにと、母の前で云つたが、母は、その意味に疑問を持たないやうに、聞き流した。ふだん細心の注意をする母であるから、聞き流してしまふ筈がない。してみれば、兩親たちが、一應二無二結婚させようとしてゐる意思がよく判る。しかし、それほど結婚はしなければならないものか。

直子は今更考へるのだ。結婚して、母のやうに、父か獨り占めにして受ける社會的榮譽を、自分のもののやうに恰して、滿足してゐるのが幸福であらうか。姉のやうに、子供の母になつたことを結婚生活の幸福であるとして、自己を喪失することに、女の道があるだらうか。

數日前も、×省の高等官の夫人方が、母のところに集つて銃後の婦人の取るべき態度について話するといふので、母の手傳に出席したが、その時も、みな物々しく着飾つて、局長夫人、課長夫人と順序がきまつたやうに席につき、さてお互に、遠慮しあひ、譲りあひ、讃めあひ——何一つとして自分の意見がなく、そのくせそれぞれの夫人は、結局お宮夫人の提案に從つて、出席者一人一人に反對の意見を述べることに一決したのだ。ただそれだけ、ことに、二十人足らずの夫人が、意味ありさうに一日を無爲に費した——

直子は、中橋と結婚すれば、十年目にはあの課長夫人に、二十年目にはあの局長夫人に、なるのかと、自分の將來の見本を示されたやうで、不愉快千萬だつた。

どの夫人も、自分は價値を持たず、みな良人の地位を背負つて、課長夫人は良人が課長だから課長夫人であると、落着きはらつてゐて、情けない。これでいいのかと直子は結婚についての疑問を、益々深めた。

良人をのぞいて、一人の女として價値ある人間になりたい。結婚するとしても、自分を無にするのではなく、自分を完成させるやうな結婚はないものかしら。

直子は中橋との結婚について直觀に考へた。

——彼は秀才で、有望な官吏かも知れない。彼におとなしく附隨してゐれば、彼が社會的階段をのぼるに從つて、私も一緒に課長夫人になり、局長夫人になるであらう。しかし、彼が私に期待するものは、父が母に求めたもの、姉の夫が姉に求めたものと、同じであらう。私が母や姉とは違つた女にならうとしたら、どうなるでせうか、彼はどうするでせう。私は彼の仕事を助けることもできず、彼によつて私が向上もされない……ただ、旦那樣と奧樣とになるだけではないかしら。

父も母も誰も彼も、その旦那樣と奧樣とに早くしようとあせつてゐる。私は自分といふものを立派にして、協力者として良人のところへ嫁がうとしてゐるのに——さう、直子は思ふと、もう、この國では、父や母はたよりになれず、もつとよく語るより他にはない、と切腹になつたやうである。

それで、中橋も父や母と同じ考へであつたら、きつぱりこの話は斷はらうと、決心した。さう決心して、やつと離れたが、中橋に會ひたいと、電話をかけた。

中橋は夕方役所の歸りに寄ると云ふ返事だつた。直子はその日、もう學校へ行く氣にもならず、休んで終日書齋にこもつてゐた。家人がそれを怪しまないのも、彼女には意味ありげに感じた。

中橋は夕食後訪ねて來た。そして、ピストルの話を聞きましたと直子の顏を見るなり笑ひかけた。

近代人の志らが赤毛染

絕對追隨を許さぬ ナゴン十大特徵
1 ナゴンは衞生的で効力偉大の優秀品です
2 ナゴンは藥を合せたり煮たり時間を待つ必要なく、粉末一品を水で溶くだけで直ぐ染まり、染髮前に毛を洗ふ必要がありません
3 ナゴンは非常に敏速簡便に染まりますから携帶至便旅行中汽車の中でも手輕に染められます
4 ナゴンは毛髮が傷まず毛が一本も切れません
5 ナゴンはアイロンが自在にかけられます
6 ナゴンは地肌についても直ぐ落ちるから、ウブ毛は勿論、毛根部まで黑々と完全に染まります
7 ナゴンは毛染の後、齒物やエリやカラー、枕等を汚しません
8 ナゴンは染めつきが漆黑で生きた毛髮の美しさを現はします
9 ナゴンは獨特の特許製品ですから、變色變質せず、如何なる熱帶地方でも安定です
10 ナゴンは粉末ですから其の都度自由に分けて使用が出來、非常に便利でお徳用です

衞生無毒·粉末一品·水で溶いて直ぐ染まる！

納言 ナゴン

白毛染の理想達成
今迄の白毛染の樣に視力、心臟、腎臟、血壓等の恐るべき健康障害を起さず、ナゴンは粉末只一品で立派に人間本來の黑髮に染まる、安全無害の白毛赤毛染です。永年使用しても絕對に
●視力が衰へず
●心臟や腎臟が弱らず
●血壓が高くならず
●肩や首筋が凝りません

帝國醫大無毒證明
ナゴンは大阪帝國醫科大學、其他專門家によつて動物實驗の結果、過つて飲んでも無毒である事が證明されています。安價なものに迷はず、一生の健康や毛髮のために今直ぐナゴンを御愛用下さい。

大阪市東區南久寶寺町三丁目 宇野遜之助商會製品部·定價四〇錢·六〇錢·送料十錢·海外郵送料加算
全國デパート藥店にあり 品切の節は直接發賣元へ御注文下さい 振替大阪三一二五九番

大懸賞

からくじ無しの豪華大賞品！
左記の內からお好みの品を一品選定

特等 定紋入羽二重羽織 訪問着 鏡臺 絹夜具 洋品タンス 唐木茶棚 洋家具セット 一組 十名
壹等 高級新柄銘仙 新型旅行鞄 腕卷時計(紳士用又は婦人用) 五十名
貳等 パラソル(晴雨兼用) 紳士用絹張洋傘 美術置時計 ハンドバッグ 百名
三等 固形タンゴドーラン 二千名
四等 [illegible] 殘全部

懸賞課題
(1)ナゴンで染めてどの點が一番"氣に召したか？右十大特徵御熟讀の上一つだけお書き下さい
(2)あなたが今迄御使用の白毛染め品名
(3)あなたの御年齡及び御住所御氏名をハツキリ
(4)ナゴンお買上げの店名

御解答は
◆御愛用の證としてナゴンをお求めになり、外函裏の白地を解答用紙として右1234の順にお書き入れの上普通の手紙と同樣必ず封書にして四錢切手を貼り(郵稅不足や開き封のものは受取り兼ねます)
◆大阪東區南久寶寺町三丁目宇野遜之助商會納言懸賞係宛御郵送下さい
◆締切昭和十三年十二月末日
◆新聞社通信社立合の上嚴正抽籤を行ひ當選者御氏名は二月上旬、本紙上で發表
◆一人で何枚でも御應募あれ
●應募大多數に付更に締切十二月末日迄延期

武漢三鎭に於ける我が權益の被害甚大
總領事館で調査終了

【漢口十四日發同盟】武漢三鎭におけるわが權益の被害狀況については十四日漢口總領事館の調査が完了した、損害額の概數は莫大に上るものと見られる、即ち

一、日本租界內において家屋に損害なきものは總領事館道場、三菱會館、同仁會醫院病室等四、五に過ぎず邦人家屋で被害輕微七十九戸、半壞以上五十九戸、全壞若くは全燒九十九戸、邦人居住の外人家屋被害輕微四十六戸、半壞以上十戸、全壞若くは全燒十四戸其他

一、日本租界外では全燒せるものは駐屯軍兵舍二、三箇、大破損せるもの大丁場外四箇その他であつたが正金、臺灣銀行支店には多量の爆藥が隱されてゐた

一、武昌には邦人財產なく漢陽の日信洋行は建物地階を除き掠奪を受け橋口の泰安紡(投資額八百万円)は敵軍政部紡績廠として使用し貯蓄用紡績機械及び設備機を奥地に持去り建物は爆破全燒せしめた

廣東の復興建設に一役買つた文化部隊
臺灣から乘り込む

【廣東にて濱中本社特派員】廣東はいま復興の途上にある、その復興建設に重大なる役割を果すべき任務を帶び臺灣から文化部隊が乘りこんで來た、廣東と臺灣とを結ぶ密接な關係がここに生れ出でようとしてゐる、十二日までに揃つた顏觸れは先着の督府柴山軍務官を筆頭に督府下條久馬一、臺北帝大醫院長山中醫學博士その他で博愛醫院復活を目的として早くも邦人復歸の先驅をつけ或は明朗廣東建設促進の一役を買ふ譯である

下條、山中兩博士は早く病院を開きたいと思つて調査するが沙面の建物が使へるかどうかも疑問でそれに將來もつと大きなものにする必要がある

とすれば今の中から何處か適當なところを調べておかねばならぬしね

と語つたがかくて感慨深い邦人復歸の日も間近に迫りつつある譯で我が臺灣としてはこの文化部隊の來廣に心からの聲援を送らねばならない、廣東の今後に待つものは資本であり人物であり技術である

婦人連も立あがり
復興に治安維持會を組織

【廣東十四日發同盟】廣東市內の治安は皇軍の涙ぐましい努力に依り着々整へられ曩に各自衞團の第一回會合を行つて以來遂に自衞團の組織が增し、既に百團體を突破するに至り近く發起人會を開き全市の自衞團を網羅する一大聯合組織結成の機運にまで進んでゐるが一方これと呼應してインテリ婦人層の間にもこの際女性も奮起して一日も早く廣東市の復興に努めようとの話が起り元廣東法院の女書記であつた石懋述さん廣東の[illegible]婦人のリーダーであつた[illegible]さんなどが主唱して知名の婦人連十餘名を糾合十四日廣東婦人治安維持會を組織しわが方と協力直ちに活動を開始した、先づ差當り婦人の復歸宣傳を指導し街頭演說に出動して街の婦人達に呼びかけてゐるが、更に逃避した知己の婦人連に手紙を出して皇軍の溫情と廣東の安居を傳へて復歸を勸誘する外、會の擴大強化すると從つて婦人ホーム、託兒所などの社會事業にも乘出したいと意氣込んでゐる、石懋述さんは美しい支那服にインテリ女性らしい斷髮姿で語る

實は私も一度は粹と一緒に宮山といふ所に逃げましたが日本軍の正義に信賴し斷然一人で歸つて來ました、來て見ればやつぱり私の思つてゐた通りで日本軍は本當に親切に支那民衆の面倒を世話して下されるので

私達も安閑とせずに女の手で出來る任務に協力して早く廣東を新しい生々とした街にしなければならぬと考へ知人の婦人に相談したところ皆さんも直ぐに贊成して下さつたので、これから先づ婦人に面會に歸へるやう働きかけようと思ひます

訪獨青年團代表一行東京に歸る(電送)

廣東芳村一帶の火事 燃え盛る倉庫街(總督府許可濟)

燒け出された芳村の罹災民・蔣を恨む
我が方の損害は僅少

【廣東十四日發同盟】芳村の火災は十四日午後に至るも餘燼尙治まらず罪なき良民の家にも燃え移り罹災民は燒跡に集まり、呆然としこれが蔣介石の焦土戰術に依る支那人の手に依り放火されたものと知つて今更ら蔣介石を恨んでゐる、岸に建並んでゐた倉庫は大部分燒失し消防警備隊も器具がないので、手の施しやうなく一旦は避難準備までしたが、警備兵の居る倉庫一棟と精米機のある倉庫はすぐ隣まで燒けながらぴたりと火の手が治まり從つて我軍の損害は頗る僅少であつたことは不思議であり幸ひであつた

廣東の物價鰻上り
被服類は法外な値段

【廣東にて濱中本社特派員】廣東の品不足は益々物價高を招來し一部開いた支那商店も日毎に値段を吊り上げてゐる、被服類も食料品や差當り必要と思はれる物品は法外な相場を呼びそれ以外のものは殆ど捨値同樣である、沙面では一時香港弗とのチェーンジレートー弗一・七〇であつたものが品不足に乘じてか十一日頃から俄に十錢吊り上げ今では一弗一・八〇となりそれでも必需品は我慢して買はねばならぬ狀態である、珠江の閉鎖による物資の流入こそ今の廣東に待たれる最大の望みである

完納を期し臨時收納所
臺北市で設置

臺北市昭和十三年度第四期分營業稅、戶稅、雜種稅の納期限は十一月三十日であるが之は本年度最後の納稅にして市稅務當局では[illegible]これが完納を期し、納稅者の便宜のためおよび早期完納を期する[illegible]に於て二十一日より三十日まで三日間當時收納所の外に臨時收納所として

古亭町、西門町各町、[illegible]下奎府町四丁目[illegible]方、同町三丁目[illegible]方、大橋町二丁目[illegible]氏方、[illegible]、大宮派出所、[illegible]事務所、[illegible]に設置のこととなつた、因みに今期調定額は[illegible]

伊國皇女マリア殿下
ルイジ公との御婚約勅許さる

【ローマ十四日發同盟】イタリー[illegible]ルイジ・マイ・ブルボン・パルマ公との御婚約が勅許された[illegible]ストリアハンガリー[illegible]のチタ皇后陛下の御甥に[illegible]たサラエボにおいて暗殺されたフランツ・フェルディナンド皇太子の[illegible]

甘藷と甘蔗から枸櫞酸の製造に成功
中研工業部に凱歌

臺灣に 朗かな凱歌を奏した、由來枸櫞酸は[illegible]にそれを含有し內地では早くから研究の結果、[illegible]る事に成功した[illegible]

[illegible]本年度[illegible]を有してゐる[illegible]く[illegible]用[illegible]化學工業用は勿論[illegible]

辛酸を なめ研究した結果漸く研究に成功したものである、因みに同研究は既に實驗の過程を過ぎ工業化の有望性を確認するに至つたものでこれが工業化に着手した曉には全島[illegible]の枸櫞酸を賄ひ一手に供給し得るものと期待されてゐる

[illegible]より枸櫞酸を製造してゐたがそれは日本の全需要額の一少部分を供給し得る程度であつたので中央研究所工業部の前記[illegible]氏は台灣の[illegible]と甘蔗の澱粉を利用し[illegible]に着眼し枸櫞酸[illegible]の[illegible]

絕海の孤島多良間島へ無線電話を設備
來春から通話開始

【那覇發本社特電】[illegible]へ文化の[illegible]するといふので[illegible]

[illegible]大阪、東京の本土都市と[illegible]の[illegible]、[illegible]になり[illegible]、[illegible]人とモシノくの[illegible]文化[illegible]なたが[illegible]ついにここにも[illegible]さはかれてから[illegible]わけである

今次事變に殉職した救護員の慰靈祭
けふ日赤博物館で執行さる

【東京十五日發本社特電】日本赤十字社では十五日午前十時から日赤博物館講堂で第六回殉國記念式並に今次事變に派遣せられて殉職した〇〇名の救護員の初の慰靈祭を行つた、これら殉職者は陸軍〇〇病院で傷病兵を看護中にコレラ其他の傳染病に冒され、內地還送の暇もなく病歿した者が多く、病院の中で挺身看護した人々で部隊長や司令官から感謝狀を贈られた者も尠くなく、その勝名や救護、輸血などにまつはる數々の佳話も一線に活躍する將士のそれと同じ樣に胸打たれるものが多い

軍用犬座談會
坂本少將を迎へて 廿三日本社講堂で開く

帝國軍用犬協會副會長陸軍少將坂本健吉氏及び大橋理事は來る廿日高砂丸にて來台し二十三日午後七時より本社講堂に於て台北支部主催の軍犬報國座談會並に訓練競技會に臨席の為め十六日の出席を望むと

山東沖で
阿波汽船共同丸火を發して沈沒
乘客は全部無事

【青島十四日發同盟】十三日青島發大連に向つた阿波汽船所有第十六共同丸(一四七七噸)は十四日午前三時十五分山東省鷹門島東方六浬の地點にて火災を起し危險に瀕した、急報に接した近海航行中の[illegible]丸が現場に急航救援に努めた結果午前六時乘客一百四十一名を無事移乘せしめたが同船は遂に沈沒するに至つた、原因は同船、番船館のマッチから發火したものである

採炭夫の死體
遂に全部を搬出す

【基隆電話】既報基隆郡七堵庄八堵炭礦のガス爆發事故の犧牲者[illegible]救出作業はその後更に數回に亙る救助隊の決死的活動により豫定よりも十時間早く十五日午前十時半までに落盤で埋沒された抗夫の外四名の死體全部を收容した之で全員十八名の死體全部を收容したがこれ抗內はガスが充滿して居て加ふるに所々に續々と落盤しつつあるので當分は採炭作業は全然不可能と見られて居る向搬出場に運び出された十八名の死體は倉本市司法主任が檢視の上夫々家族に引渡した爆發の原因は目下取調べ中だが入坑者全部即死した為め全く不明で携帶電池のスパークから天候激變による自然發火か坑內瓦斯の爆發か乃至は採炭夫の喫煙によるものか諸說あり喫煙說が有力である

砂糖價格の一齊調查

南署保安係では市內食料品商の砂糖小賣値が品かすれの為め各店舖に於て著しく相違を見せて騰貴して居る實狀に鑑み十五日午前十時より三田村警部補、經濟警察專務員を總動員して管內食料品商に付いて砂糖價格の一齊調查を實施した

在神華僑連が反共救國大會

【神戶十五日發本社支局特電】在神二千の華僑は已に五色旗の下に中、北支の新政權支持の態度を明かにし嚴ゆる機會に各方面へ呼びかけてゐるが、近く來朝の維新政府行政院長梁鴻志氏を迎へ反共救國大會を二十日頃開き氣勢を擧げる事となつた

山內侯爵の實妹
銚子で母子心中
大關子爵家から離婚

【銚子十四日發本社特電】十四日午前九時三十分頃千葉縣銚子海岸で五十歲位の女と二十二、三歲位洋裝斷髮の女の心中死體を發見、娘の所持してゐた友人からの手紙に依り此の親子は山內侯爵の實妹鴻子(五〇)とその長女淸子(二一)の親子と判明した鴻子さんは大關增輝子爵の許に嫁ぎ一男二女をもうけたがある事情で昭和七年五月大關家を離婚もなく、淋しく淸子さんを伴れて杉並に細やかな生活をしてゐたがある複雜な事情か 親子連れだつて死を擇ぶに至つたものといはれる

松竹少女歌劇
北支へ皇軍慰問に出發

【東京十五日發同盟】松竹少女歌劇團の北支皇軍慰問團は吉田團長以下ターキー等の一行十八名は十四日午後九時三十分東京驛發華やかに皇軍慰問の途に上つた

無理心中から更に傷害事件を發生
張本人は赤で躍つた男

[illegible]昭和十一[illegible]一角に繰り[illegible]げられた[illegible]の張本人、黃阿[illegible](三)は林外科で依然危篤を續けてゐるが、北署司法係で[illegible]が臨床訊問した結果、同人はかつて中國共產黨台灣赤色聯盟事件の一味として警察當局を手古摺らせたものだが、遂に檢擧され、懲役五ケ年に處せられ、一昨年その轉向が認められて出所し、昨年秋、被害者たる下奎府町一ノ一九八藥種商蘇國の娼婦蘇張氏阿爽(三〇)の招夫として蘇家に入家したが、性來怠惰で、無職のくせに口やかましいところから最近に至り女に愛想つかされたので、事件當夜強か飮酒し、醉にまかせて台灣刀で女を殺害した上、蘇國方に暴れ込み蘇を斬付けんとしたが蘇の夫男蘇進興(二七)及び同所に居合せた[illegible]府町四ノ一四[illegible]再餘の兩名がこれを取押へ、派出所に連行途中、暴れ出したためその手に持つてゐた台灣刀をもぎ取り、加害者の[illegible]を突刺したと

言はれ 事件はここに無理心中から急轉直下、殺人、傷害の二つの事件が一度に發生した事が判明されるに至つた、北署では直ちに陳再傳、蘇進興の兩名を逮捕し、取調べ中であるが、殺害された女は聞くところに依れば昨年春、夫に死別し姿を招夫に迎へたが[illegible]平常から不和が絕えず、他に男を作つて居ると云ふことを耳にしたためか、家庭の[illegible]の口論[illegible]

香港丸が出帆

【基隆電話】廈門行き香港丸は十五日午前十時基隆を出帆したが乘客は廈門[illegible]

幸小でパン講習

臺北市幸小學校母の會では東京榮養食料研究所御山保好氏の來台を機として十四日午後一時半から同校にてカテーパン製法講習會を開催したが會員百名受講し盛會であつた

【新竹電話】新竹州柑橘同業組合評議員會 新竹州柑橘同業組合評議員會は十五日午後十時より州會議室で開催、組合長たる森田內務部長を始め森岡技師、下坂產業技師以下組合理事並に評議員十八名中十四名出席、森田組合長の挨拶あつて昭和十二年度業務報告、收支決算の報告をなし、正午終了解散したが、今後の指定倉庫は當局の指定で[illegible]會社に決定した[illegible]は日本水產取締役[illegible]氏、星[illegible]物產台北支店長等の外六十名であつた

あすの天氣

北部地方	東の和風晴時々雨
北部地方	北東の和風晴時々雨
東部地方	北の和風曇一時雨
西部地方	北の和風曇時々晴
南部地方	北の和風晴時々晴

概況(十五日) 七八二耗の高氣壓に蒙古方面にあり南東に移動し、本島は南部が雨他は一般に曇り近海は北東の和風、海上は穩であります

今晚の映畫

◇芳乃館 ◇タイゲキ ◇新世界館 ◇國際館 ◇大世界館
[illegible]

父中島新之助儀豫而病氣ニテ臺北帝國大學附屬醫院ニ入院加療中ノ處藥石效ナク十四日午前十一時四十六分死去致候間此段生前辱知諸賢ニ謹告仕候
追テ告別式ハ[illegible]
昭和十三年十一月十五日
男 中島三雄
男 武將トメ
友人總代 佐藤三郎
村山治太郎
里深東一郎
增田乙三
飯塚保吉
長木儀三
近江萬造
神長時五郎
武夫

元祖 八の摺味噌

漢口だより 文部省推薦 上原敏 漢口一番乘の勇士が贈る感激の歌!
武漢陷つとも 唄力の郎太林海東とけ聽よ胞同 ポリドール PO・237

コマ歯ブラシ 曉に敵を屠く…… これこそ躍進日本の意氣だ!

愛國流行歌 戰線夜情 詩・南條歌美 曲・能代八郎 小野巡・唄 片面 西湖の月 小野巡
流行歌 漢口だより 詩・徳土良介 曲・能代八郎 新入社 櫻井健二・唄 片面 齋藤部隊 楠木繁夫
流行歌 長江船唄 詩・野村俊夫 曲・佐渡閑夫 櫻井健二・唄 片面 滿洲娘 服部富子
テイチクレコード

ゴム靴燒附修繕機

優秀治淋藥 リベール うみ、痛み 効め早きが本劑の特徴 各藥店にあり 竹村製劑所

喘息・神經痛 惡血を除き原因から治療す 血液大掃除療法
若い切からの酒や煙草の毒、梅毒腎臟炎、感冒、便秘などの毒素が血液中に混つて血が濁り、血行が悪くなつて關節や淋巴腺に血液中の毒素が結滯し、それが冷えたり過勞にあたつたり使ひ過ぎなどで痛み始めるのが神經痛です。喘息も赤、咽喉に分布してゐる神經の障害のため發病するので、風邪や肩こりが動機で發作が起り、ぜーぜー鳴るので原因は神經痛の場合と同じです。痛みや發作を止める丈なら、鎭痛劑か又は患部を溫めるとか吸入をするとか一時的な應急療法でよいが、手當を止めると直に逆戻りしこんな事を繰返して居る間に病氣をこぢらせて了ふから根治さすには不充分です。
蛇取粉の今津本舖で永年これら病氣の原因療法を研究して完成した新しい內服藥イマヅミンは、從來とは全く違つた新しい療法、即ち病氣の深い原因となつてゐる全身の惡血毒素を大掃除して
神經の障害を除くので、痛みも自然に止るしたん咳や咽喉のぜーぜーもよくなり發作を豫防しつゝ全快に導く。イマヅミンは全國藥店にあるが、大阪市大仁本町の今津化學研究所へ申込めば血液淨化療法を送る由

家庭と婦人

日本人の壽命は歐米人より十年短い

横の道徳の未發達が原因

今日本の文化は歐米の文明國に優るとも劣らぬ位發達してゐるのですが、それも部分的にみますと未だ〳〵遅れてゐるものがあります。その最も著しいことは

公共衛生道徳 が徹底してゐないことと、一般の衛生知識が發達してゐないことです。その結果が、平均壽命が外國に比較して十年短い、それに幼兒の死亡率、青少年の死亡率が一番多いのであります。中でも、幼兒の死亡率が多いのは

第一に榮養障害 です。又地方には醫者が少い、衛生が少い、又醫者にかかると金がかかるといふので醫者にかかるのはいつも手遅れになつてゐます。かういふことで、幼兒の死亡率は世界中どこでも高いのであります。日本のは目立つて高いのであります。これを低下させるためには以上の点に反省せねばならないのですが、手近なことでは

人混に子供を 連れてゆかぬことを絶對に守つていただきたいものです。映畫や芝居又は講演會その他大勢の人が集る所へ日本の母親は平氣で赤坊を連れてゆきます。子供は、その空氣の中で苦しいから泣く、すると母親が乳房をふくませる。うつとうしくてつまらぬから子供は一層泣く、泣くと他の連中が、シーシーッと云ふ。こんなわけで、母親が赤ん坊を連れて來たために一同は大迷惑をします。そして

その赤ん坊は といふと、悪い空氣の中で無暗に飲まされるから胃腸をこわします。子供の死ぬのはみんな胃腸障害です。歐米諸國ではかりそめにも映畫館、劇場、音樂會等に赤ん坊を連れてゆくと云ふやうなことはありません。日本では必ずあります。それから

結核病の多い のもこれが一つの原因となると云へませう。一万人に對してアメリカは七人、イギリス、フランス、ドイツでは十人、日本はそれが二十人であります。先づ二倍から三倍です。戰爭のあつた時には死亡率が増加するものです、みんな榮養不良になります。肺結核といふバイキンは各自にあるが、それに對して抵抗力が弱くなる、それがだん〳〵拡がるのでありますから、戰後は死亡率がどこでも高いわけです、國民體位を高める上には、以上述べたやうに母親が公共衛生道徳にめざめて、溺れる母性愛から子供を人ごみの中へ連れ出さぬことが何よりも先決問題です

日本の母性に は、公共の訓練がないことは、バスや汽車の中で、子供が泥靴で上つても構はないで放つておく人が多いのでも知れます。子供が外を見たいといふのに靴をぬがせず、泥靴で腰掛に上がらせて汚します。隣の人に泥をつけるのも平氣です。つまり公共生活の觀念を缺いでゐるのです、衣食住凡て國民生活を通じてパーティカラーは親子、主從の訓練は發達してゐます、親のために身代りになるとか、夫の為、主人の為に身を捨てるといつた、縦の道徳は極端に發達してゐますが

横の道徳は 著しく缺けてゐますから、この公共生活の訓練を各自が自覺して行ひ、それが縦の道徳と同じやうに發達してこそ眞の文明國民と稱されるのであります

批評と紹介

◆**妖姫ニコテイン** (石川欣一譯)ジェームス・バリイの有名な My Lady Nicotine を譯したもの、煙草を主題とした随筆はめつたにあるまい。天かける奇想、諷刺、機智興趣、しかも紫煙に似た香氣、一寸目次を拾つてみても結婚生活と喫煙との比較、最初のシガア、私のパイプ細君に宛つたシガア、英國で生れた煙草、主人公の煙草の吸ひ方、等々、さうして著者は皮肉にも云ふのである(煙草は吾だけでも嫉妬に値する)(若し私が法律を制定するとしたら人々が往來で煙草を吸ふのを厳禁しようと思ふ)この意味で、煙草のみにも禁煙家にもこの随筆は愛されるであらう(四六判紙裝二七〇頁・一・二〇東京市神田區小川町三ノ八 白水社)

高い炭の補ひに

タドン作つてはいかが

今年 の炭の値段は昨年と大差はないやうではありますが、しかし、一方に於て何と云つても應召した炭焼業者の手不足や特殊の大量需要を見越した商賈人の思惑なども加はつて、統制下でもなほ相當の高値相場を覚悟しなければなりますまい、この際ですから、來客や炊事の場合は別として、普通火鉢や湯を沸かさない程度の目的には、木炭より安い補助燃料を工夫することが何より大切でせう

それ には昔から私共には最も親しみやすく、火力は弱くても長持ちするタドンを――それも買ふのでなく、一つ私共の手で拵へてみやうではありませんか

先づ原料の粉炭は、炭箱の下に溜つたのでもよし炭屋さんで買ふとしても、粉炭は寒い時ほど安く夏場石油箱一杯四十錢位するものが冬は廿五錢位と云ふのですから願つたり叶つたりです、但し同じ粉炭でも、白つぽい堅炭の粉は、火つきが悪いので、これは松炭の粉を二割位混ぜると丁度よくなります、その他にアユミ(染料を取つた糟の粘土のやうなもの)を炭屋さんに頼んで手に入れることも出來ます

粉炭 は石油箱一杯に、アユミを約一升(十錢くらゐ)混ぜて、桶などで丹念に混ぜて出來るだけ細い粒子にします、粉炭がこの場合大きいとバラバラになりますから小さくします、次に少しづつ水を注ぎながら練り大きな木鉢でよくこね、適當に掬ひ取つては兩手で握りしめて丸め淺い籠などに並べて冬は十日位日に當て乾かします、かうして家庭で作ると粉炭を搗るための動力費その他が要らないので市販の品の十錢に三個位の、一個三分程度のたどんと同じ大きさのものがこの分量では百十個作れます

その 費用は十錢のアユミと二十五錢位の粉炭でよいわけですから、一個あたり三分の一位の安價になりませう

ミス・ヨーロッパ選び(二)

ミス・フランスとして推されたアニー・グアリギューさん、やはりフランス好みの自然の美しい花を髪飾にしてゐます

肉のスヂや皮は毛髪や皮膚によい

消化もバナナよりはよい　大いに食べることです

肉を召上る時、スヂや皮があると、これは不消化なものだと思つて一口から出してしまふのが普通ですがこれは營養上大切なものです、消化の悪いといふ心配もないのです。

豚皮とか豆腐が胃に入るとペプシンと云ふ酵素が働き、脂肪にはリパーゼが働いて消化作用をするのです。この他膵液には酵素が非常に多量含まれてゐて、これが食物の消化を助け、他方に於ては肉の固いスヂや皮等を軟かにし、消化酵素の働きを楽にさせてゐます

このために、スヂや皮は非常に早く胃の中で溶けて了ひ、却つてバナナの固りの様に、すぐ消化して了ひそうなものの方が消化が遅いと云ふ結果になるのです。ですから、小間切れの固いのも平氣で呑み込むことです。そしてスヂや皮は私達の皮膚、毛髪の艶をよくし營養となるのですから、固いといつて吐き出さないやうにして下さい。尚、胃の酵素――澱粉質、脂肪分解酵素――は餘り熱いものと、餘り冷いものには働きが鈍くなる関係上食物は煮立てや焼立ての餘り熱いものや、冷さすぎるものは感心しません。この意味から、食事などで御飯を頂く時、熱いのを口に運ばず、適度にさましていただくやうにする方が消化の為によろしいのであります。

連載マンガ　日の丸ベンテナモン (55)　下川凹天

男四十　悲觀せず

夫婦・溝を撤回

衰弱神經・全身疲勞無氣力

(新精力増進)

醫學博士　羽太鋭治先生發見

老人若嫁を娶る　歐米人に辱しい日本人　三四十代の疲勞

一對の男女は地球の單位である、夫婦の旺盛な結合がなければ地球は滅びる、青年、壯年の年齢に、旺盛な體力を缺いで妻を娶ること不可能とか夫婦生活が至つて消極的であることは地球に軟弱な一部が出來たことになる結婚も、結婚生活を積極的にするのも個人の役目であつて地球上の問題である、文明歐洲人の考へは早くから茲に集まつて、青年壯年の體力の活躍は勿論、孫を抱える六十、七十に若い花嫁を迎へて少しも恥としない、人は死ぬまで生活を旺盛に、疲勞衰えを知らなければ理想の生き方である。

ホルモン效果を倍にする新學説

人の體には力の素ホルモンを生み出す無数の細胞と云ふのがある、細胞が細胞の働きをする間は一採の毀、一揉の汁にもホルモンの原料を探ることは六ヶ敷くない、神經衰弱、過勞、年齢から疲勞が來て細胞の仕事が鈍ると或や汁からホルモンを取り入れるのが困難となる、弱つた細胞の集まる體にホルモン注入では効果は一時であるから細胞も働かせホルモンの原料も與へなければ半永久的の若返りは望めない。

本藥の原素が効く

支那では昔一日百回にも及ぶ旺盛な繁殖力の動物の食物を調査すると性本能と訳つた、人體にホルモンを豐富にするにはキングオブキングスを用いなければならない發見を、羽太鋭治博士が為し遂げた、本藥の性質はホルモンの原素であり、直接睾丸所の細胞を働かせる作用に強い物があるから、強壯藥の様に頼り過させず、注射の効果が直接であるから確實なのと同じであるが、服んで效目が一時でない所は本藥獨特の特色である。

御註文は直接に

要價は事實以下です、一六〇粒五円、一〇〇粒三円、六〇〇粒十円、目下藥店には置きません左記發賣元へ代金引換か振替か直接お申込み下さい。送料各十五錢

東京麴町區有樂町

合名會社　春泉堂

若い後妻に適應する體力へ

(大阪)丸藤鶴夫

小生廿四歳で結婚した妻が廿二年目に死亡、漸く三十になる後添へを迎へました。初めは自分の體力に相當自信あつての再婚でしたが、いざとなつて全く當にならない體力を悟り、到々新妻をヒステリーにしました、毎日強烈な嫉妬に身を焼き何彼と小生に反抗しわめく、引つ掻く、近所隣は勿論、同僚、親類に不體裁でもあり離別を考へましたが、自分の體力の缺点の矯正に氣が附いてキングオブキングスを服用しました(中略)爭はれないものです、私の積極的な體力が妻の態度を一變させ、暗黒から光明の家庭へ(中略)御貴藥の效果に恐れ入りました。

男四十からを實行して圓滿

(兵庫)倉波増吉

年齢不惑を越して漸く疲勞も激しくなり自然妻への愛情も心ならず遠退いて、妻の不満な感情が此方にも感ずる程になりました。斯うなると前々と、怪氣に似た愛同な感情が此方にも(中略)キングオブキングスの服用を勧められました(中略)此間の藥は多く只のホルモン劑で期待程效果もないと聞いてをりました(中略)しかしキングスを服用してからグン〳〵活潑な生活力を取り戻し、妻の扱ひも円滑に行つて彼女の感情も乱れなくなりました。(後略)

六十の父が水々しい元氣

(熊本)羽賀三郎

學校の成績が七番から一挙に四十五番に轉落した原因を神經衰弱と診つてキングオブキングスを服用(中略)不眠一で脱疑で記憶力の減じた頭を恢復しました。(中略)六十を越えた父が近年體力氣力の減力から頑固な不機嫌にも見えて永く強壯藥を愛服してをりました、僕は自分の經驗から漸いた目的の結果キングスをこの父に勧めました(中略)見違へる程に則つて旺盛な精力を復活した父、昔日の積極性から一足飛びに元氣へ出て目下自分經營の小賣店を(中略)父は最後までキングスを愛服すると申してをります(後略)

ホルモンより倍の效果

醫學博士　羽太鋭治(第一節)

元來性腺のホルモンは主に用として體に效果で内服用とするには操作の上の困難から效果も少からず懐疑されてゐた、余はホルモンの共の研究を進めてホルモンの原素地、つまりホルモンは何によつて人體、動物體に生れるかを研究し行き當つて得たのはキングオブキングスである、本物はホルモンの補給でありしかもホルモンの效果を確かに倍にしてゐる、副作用もなく、(後略)

ホシマラリヤ丸

ホシ國産マラリア丸はキニーネ劑でありますが、キニーネはマラリア病の特效藥であります、ホシ國産マラリア丸は能く血液中のマラリア原蟲を撲滅し病勢を抑制するばかりでなくマラリア病に伴ふ誘大せる脾臓を縮少しマラリア病を永久に治癒せしむる特效藥であります。マラリア流行地に豫防的に本劑を一日二回五粒宛服用して居れば該病の憂れありません。

主治（マラリア熱　間歇熱(瘧)）
效能（解熱）

東京西大崎　星製藥株式會社

臺北大和町　星製藥株式會社臺灣出張所

ハイキングコース(臺北)

強力な養毛素が艶やかな頭髪を培ふ

洗髪後ウテナポマードを頭皮に擦りこむやうにして軽くマッサージして下さい。平凡なポマードと異ひ強力な養毛素が毛根に滲透して脱毛・薄毛・白毛の原因を完全に解消し艶やかな漆黒の頭髪をグン〳〵培ひます。而も純植物性の整髪料ですから自然な艶でギザに光らずどんな硬毛も柔軟に整治して不快なフケ痒みを一掃し洗ひ落ちよく高雅な香りは爽快な整髪感を與へます。御婦人のおぐしにも快適です。

正價・五十錢・七十錢

13.11-2 E

ウテナポマード

●旅行！おつと待てノーシン忘れちや大變だ●

明朗・快活な健康美を創る

レートクレーム

今日の女は、明日の女　明朗、快活　蒼空を行く無敵荒鷲の如くあれ

藤田嗣治

訪獨青年團代表一行東京に歸る(電送)

開花三世相 (34)

村松梢風作 中一彌畫

狂ひ咲 (三)

「お歸邸ー」

夜更けの邸内に供の者が知らせる聲が響いた。

大勢の女中達が玄關へ出迎へた。

殿樣甲斐守は微醉ひ機嫌で歸つて來た。同じく寄合の旗本仲間の水野和泉守とは非常に親しく常に絶えず問ふたり訪ねられたりしてゐる間柄。今日は此方から出掛けたが其の後はお定りで酒になるのであつた。

奥へ入つて、居間の褥の上にどつかと座し、酒臭い息を吹き乍ら脇息に凭れた甲斐守は辺りを見廻し

「コレ〳〵、お瀧はどうした、お瀧は」

必ず出迎へぬ筈のないお瀧の姿が玄關に出てゐなかつたばかりか今もつて顔を見せないのだつた。

「アノ、お瀧樣は御氣分が不快いと仰しやつてでございました」

「何、氣分が不快い？それでは臥つてゐるのか」

「否え……」

「起きて居らば直ぐ來へ來いと云へ」

「ハイ」

腰元は去つた。甲斐守は煙草を喫つて待つてゐたがお瀧はなかなか來なかつた。

「コレ〳〵」

他の腰元が出て來た。

「瀧はどうした、直ぐ來いと云へ」

「ハイ」

腰元去つてから お瀧は漸う入つて來た。

「殿樣、お歸り遊ばせ」

「おお、そちは氣分が不快いさうぢやが、どうした。風でも引いたのではないか」

「……」

「水野へ行くと、佛度碁よりも彼の酒がながいのには閉口ぢやて、碁では我に負けんが、酒では到底敵はんからのう、アツハツハツ」

お瀧はさし俯向いて默つてゐる。後れ毛が二三本白い顔に掛つて、憔悴を極めて、どうやら顔の色も悪いやうだ。

「コレ瀧、いかが致した、頭痛でもするか」

甲斐守は膝の上を摑れてお瀧の側へ行つて肩へ手を掛けやうとすると、お瀧はスルリと外して後へ退つた。

「コレ、どうしたのだ？」

甲斐守は不思議さうに眺めてゐる。

お瀧は永い間默つて、うつ向いたまま、膝の上に手を重ねてゐたすると、白い雫がポタリと手の上に落ちた。

「瀧、そちは泣いてゐるのか？」

甲斐守は呆れたやうに云つた。

お瀧は懐ろ紙を出して顔に當てると激しく肩を顫はせて泣き出した。甲斐守はいよ〳〵吃驚して

「コレ、何を泣くのぢや、何か悲しい事があるのか、悲しい事があるなら余に云へ、泣いてゐては分らぬ」

と、又側へ差し寄つて優しく背を撫でてやつた。

お瀧は顔を擧げて泪を含んだ眼許で甲斐守の顔を見上げ乍ら

「殿樣、お願ひがございます」

「何んぢや」

「どうぞ、今日限り妾にお暇を下さいませ」

最近の日本映畫(上)

滋野辰彦

支那事變以來の日本映畫が向上に向つてゐるか、それとも逆に退歩を辿つてゐるかは簡單に決定できることではない。數字の上でなら、一二の例外を除けば商賣はしにくくなつてゐるであらう。また映畫製作に直接の問題としても、生フイルムの輸入制限その他の不利な條件がある。裝置の設計一つをとつても、今までとは違つて必要な材料の不足に苦しむであらう。そして發揮せねばならぬやうに、映畫も製作上の不利な條件を押切つて、社會的、文化的、藝術的價値を擴揚しなければならぬ秋である。そして事變以後の映畫の活躍を人々はよく知つてゐるであらう。まして それはニュース映畫の活躍によつてゐる。また戰時體制の意義を强調するため、種々の短篇記錄映畫が作られた。これ等は映畫の實際、教化の價値が廣く認められたものとして、映畫全體の社會價値を高めるに役立つたのであり、これを出發點として今後は更に映畫の文化的、藝術的價値が重んじられるやうになるであらう。ところで官廳の企畫した映畫は一應別として ニュース映畫を作つたのは日本では新聞社である。そのことが日本のニュース映畫の作品的成果を著しく低めてはゐるが、しかし映畫の社會的價値がニュース映畫によつて廣く認められた功績は否定できない。つまり事變を契機として映畫の社會的價値を高めたのは、ニュース映畫に關する限りに新聞社の力によつてゐるもので映畫會社或は映畫界の手柄ではない。もつともそれだからといつて從來の日本映畫が社會的に何の價値も持たなかつたのではないが、事變の勃發による社會情勢の急激な變化に對し映畫會社が目標を見決めるのに困惑したのは事實である。そして日本映畫の新しい方向が今後どこへ向けられるかは、誰にも漠然とは判つてゐるものの、未だ決して具體的には把握されてゐない。

戰爭映畫の傑作「五人の斥候兵」が出たことは、映畫が現實の方向に進まうとする最も端的な現はれである。しかし戰爭を押し進める銃後の生活が大事であるやうに、映畫も戰爭だけを描いてゐることはできない。から「路傍の石」は「五人の斥候兵」と同じ態度が別の形になつて現はれたものだといへる。それのみではない。誠實な作家所謂良識が、この時期に至つて彼のすぐれた素質を最大限に發揮しようとしてゐるやうに、あらゆる作家の全能力が、この不自由な時期にも拘らず、最大限に生かされねばならぬ。それは日本の國民的意識が西歐の壓迫を受けて昂揚したごとく、映畫作家の作家的意識も果されない製作條件の中で昂められることが必要である。同時にわれわれは映畫製作の首腦者に對しても同樣の要請を促さねばならぬ。なぜならここでは時代の困難に名を藉りて、作家に惡い製作條件を強要してゐる傾向が窺はれるからだ。もちろん、そこにも少數の理解ある製作者はある。しかし多くは不足の生フイルム、短い日數等を作者に無理強ひしてゐるのである。この困難な時代に置かれて、映畫作家は一層彼等の美術的意慾を強めようと努力してゐる。それは今直ちに結果となつて現はれない人もゐるが、多くの作家は思ひを深く潜めて力を蓄ひつつある。映畫ではそれに製作條件が加はらなければ、作者個人の決意だけでは作品は生れない。ところが製作者の方では具體にも増し製作量を要求しつつある。日本映畫の最大缺陷は製作數の過多にあつた。この事は容易に改められぬ困難な事情にあるには違ひない。しかしそれを決行することなくして映畫の改革が根本的に爲される筈はないとすれば、いまこの時代こそ選ばれたる秋であらねばならぬ。日本映畫革新の叫びはここに及ばなければ重なる空言に終るであらう。

かういふ時期に作られた日本映畫の中から、私はここに最近の代表作三つを擧げる。その一つは溝口健二の「あゝ故郷」である。小出英雄の原作に基いて依田義賢の脚色したものだ。東北の町に起つた百貨店と小賣商の對立を背景におき、事件と共に流れる歳月の中に一人の老人とその娘の運命を見つめようとしてゐる。自信に滿ちた落付たる演出は、さすが一流の域に達した溝口の力として十分ではあるが、しかしここには溝口の本質ともいふべき執拗なまでの人間探究が缺けてゐる。しばしば嗜虐性を帶びるほど鋭かつた溝口の人間描寫は陰影を拔いて淡々となりしてゐる。弱點を通して人間の強さを見ようとしてゐるために、今日の時代では誤解を招くおそれもあらう。しかし此のやうな態度によつてこそ人間の眞の美しさや強さも藝術作品として描かれるであらうことを思へば、溝口の眞摯な努力は一層強く買はれねばならぬ。また、かかる重大な時期に際して溝口の人間探求はいよいよ強く續く、美しいものへ向つて進まねばならぬ。一時的な食違ひは生ずるであらうが、この時代の眞に溝口の眞摯な何時までも望んでゐるとは思へない。現下の時局においてこそ人間の姿の美しさが求められねばならないのである。これら溝口の作品はやがてこの一時的な食違ひを埋めて行くであらうと期待する。

寫眞說明

「あゝ故郷」の一場景山路ふみ子と[illegible]

海外小話

大統領夫人の祕書

アメリカ合衆國の會計法によれば大統領夫人の祕書に對して國庫はその俸給を拂ふ事になつてゐるルーズベルト大統領夫人はシヤイダー夫人なる女祕書を抱へ、國庫はシヤイダー夫人に年俸五千弗(邦貨一万六千五百円)を支拂つてゐる。所でルーズベルト夫人は評論家として折々政治社會問題を諸新聞に寄稿するので知られてゐるが、揚足取る物好きが雜誌「タイム」に投書して

「大統領夫人は官費の祕書を使用して私用たる評論の著述を手傳はして居るが之は許さるべきであるか」

といふ甚だ難かしい質問を呈出した。之に對する「タイム」編輯子の答弁はからである

成規シヤイダー夫人は國庫より五千弗の年俸を取つてゐるのである。大統領夫人に對しその身邊の雜務を處理する爲合衆國はこの俸給を支拂つてゐるのである。而してルーズベルト夫人はシヤイダー夫人に對し、國庫支出の五千弗の外に自分で年俸一千弗を支拂つて居る。同夫人の著述の手傳ひ等に對する報酬は此の一千弗中より支拂はれてゐると見るべきであらう

メイ・ウエスト孃プロダクション設立

ハリウッドの大姐御メイ・ウエスト孃は常々人手の映畫だけでは物足らぬと氣焔を揚げてゐるが最近愈々メイ・ウエスト映畫會社と銘打つて新しいプロダクシヨンを設立した、大體メイ・ウエスト姐御は最初にニューヨークの初舞台でその天分を認められ其後舞台に於ても映畫に於ても原作、脚色、台詞を彼女自身が執筆したもので「妾は天使ぢやない」「妾は貴婦人よ」等々彼女の名作は總て自作自演といふ才人振りを發揮して來たが愈々企業家としても其の行くとして可ならざるなき手腕を發揮しようと乘り出したわけだ。尙このメイ・ウエスト映畫會社は既に資本金三百万弗を拂込濟みで今の所一年四本の映畫を作り少くともその中二本は此の女社長の自作自演の豫定と云はれる

日本少女歌劇

十七日から大世界館で

日本少女歌劇團華村芥子外八十名はファン待望裡に來る十七日午後一時より華々しく大世界館のステージで脚光を浴びることになつた同座はスター華村芥子を始め如子里と十二名のジヤズバンドが出演し、上演レヴユーも全部大衆的興味百パーセントのもののみを選んで上演し、使用の衣裳は勿論背景大小道具も全部揃へて本格的な舞台面を構成し大劇場に於て上演するレヴユーと同樣のスピードアツプで演出する由、なほ上演するものは軍國調をもつたものが多いから、ファンの人氣を博することであらう、因みにプログラムは次の通り

ショウ・ミスクテア 十一景
曉の戰友 六景
停職 一景一場
踊くニッポン 一景
踊る時局行進曲(?) 二十景
世界一周 一十景

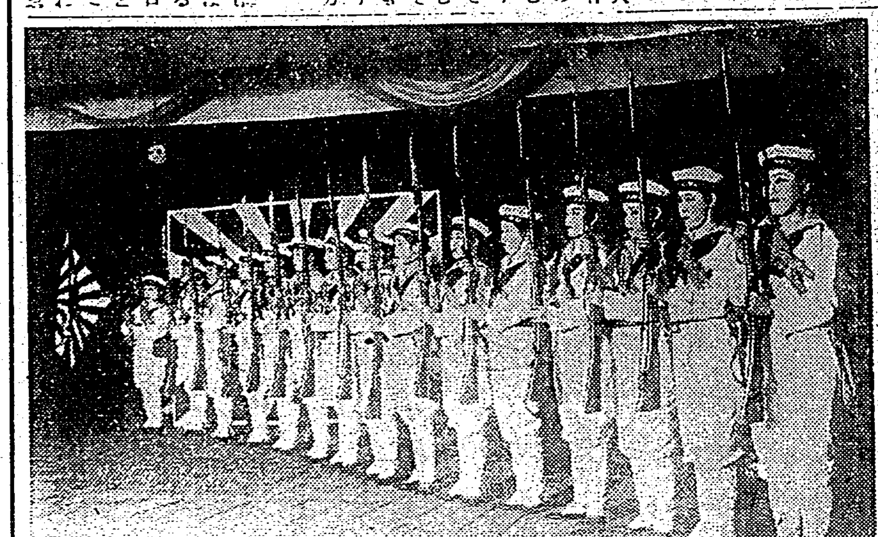

(寫眞は同じく日本少女の一場面)

鮮滿支の旅

觀光局が製作

鐵道局は日本を海外に紹介するため毎年一、二種の映畫を製作し出先き大公使館をはじめ宗教、教會、倶樂部、諸團體等を利用して目的の達成に努めてゐる國際觀光局では本年度作品として『日本の家庭生活』『東京交響樂』『日本の手工藝』の三本を世界各國に送り出したが次年度作品は東亞觀光ブロツクの見地から『鮮滿支の旅』を製作し更に滿洲、北支について下朝鮮の旅情、滿洲における紅葉の美をクランクしつつあり今月下旬完了の豫定であるがこの他更に一本製作すべく企畫中である

臺日漢詩壇

選者 魏清德

詠兒玉源太郎大將　林建賓

將軍奉命鎭瀛東。儒雅風流蓋世雄。已見海隅施德政。又從南國建奇功。

○　許杜珠

當年開府鎭南疆。布教行仁德澤長。推兼忠誠神帝眷。更從輿論得民望。

不因剛毅總才大。新慈安寧拓地方。無限去思懷召伯。双桓遺愛比甘棠。

○　駱子珊

真藏經綸壯志滿。文武兼修爲世憑。濟有勳名垂史册。長教黎庶沐天恩。

○　謝五珠

瓶啟祭祀社之島。風雅詠懷南菜園。克紹後昆嗣箕裘。其裘將相出名門。

文武才兼一代豪。輕裘緩帶品猶高。光依日月扶桑德。氣挾風雲豹韜網。

○　黃朝元

相州江島頁祠宇。祭祀春秋兩三、。詩詠南菜園繡。歌頌御所記勳勞。

才兼文武冠綸。將師征伐妙算神。八載前施敎化。只今遺愛在黎民。

○　駱友漁

一種遺指舍南天。彼政功成奏凱旋。策運鬼神武尖測。詩吟泉石興難傳。

祠留江島巳長林。[illegible]。父老口碑談往事。是眞文武道兼全。

詠太原年觀　黃南鳴

[illegible]

メガホン塔

▲[illegible]

商況(十五日)

臺灣正米市場 前場

[illegible]

基隆在庫米(十五日朝現在)

[illegible]

高雄在庫米

[illegible]

大阪期米前場

[illegible]

東京期米前場

[illegible]

神戸期米前場

[illegible]

東京銘柄前場

[illegible]

東京銀行貿株

[illegible]

東京國債前場

[illegible]

東京短期前場

[illegible]

東短取組食合

[illegible]

東京長期前場

[illegible]

東京長期總取組

[illegible]

大阪短期前場

[illegible]

大阪長期前場

[illegible]

大阪砂糖清算前場

[illegible]

大阪砂糖現物

[illegible]

神戸豆粕前場

[illegible]

大阪綿絲前場

[illegible]

大阪棉花前場

[illegible]

大阪人絹前場

[illegible]

横濱生絲前場

[illegible]

臺日案內

料金 三行 五十錢 … [illegible]

内地土産 桐田の白柚とジヤボン 臺北榮町 電二六五六番

樂器 ピアノオルガン 販賣 修繕 臺北千歳町 河合樂器店 電七〇九二

寫眞 光音 十六ミリトーキー映寫機發賣 臺北市榮町 西尾商會

カメラと材料 フタバ寫眞機部 臺北市榮町 電話七〇〇番

時計眼鏡 メガネは金光堂 兒玉町二丁目 電話九五九八番

金融 電話 商品券 買入 質入 築地町一ノ一〇 旭日支店

小口金融 官公吏 女給 歡迎 若竹町西本願寺横踏切通双葉商會

藥種商 喘息にワンカ 服んで直ぐ效く 臺北榮町四ノ二二 電四五〇 [illegible]

即刻效顯 注射以上 板野淋藥 [illegible]

淋病に黑燒 あけび黑燒 館前町 電4363番 黑燒化學研究所

のみやすき 漢方藥 [illegible] 南門藥局

洋服 新形 婦人服・子供服 榮町二 電六三二九 吉村洋服店

製靴商 ゴム底 運動靴 底取替 電二五八七・六二一九 [illegible] 商會

雜件 婦人セータ村井 ブラウス スカート流行品 村井商行

婦人 毛ジユバン ペツチコート 婦人用流行バンド 手袋新製品 村井商行

組立式の文化卓子椅子 型録進呈 臺北榮町 日本樂器

特許 商標 辨理士 岸喜鑑 事務所 船口町參ノ拾四

ゴム印 高峰堂 臺北本町通 電話二八〇五番

疊製造 疊材料一式 臺北古亭町五一 電四九六九 杉森

ハギレ卸(商品案内呈) ◎人絹、朱子、四綾、銘仙、ポプリン ◎友仙モス、新綸、金巾、ネル 新旧小布類 大阪市南區瓦屋町 津村合資會社 振替大阪四八九番 電話大阪南四八

御出産の御準備に……

シッカロール

和光堂

6-31

淋特効薬治淋特効薬治淋特効薬治淋特効薬治淋特効薬治淋特効薬治淋特効薬治淋特効薬治淋

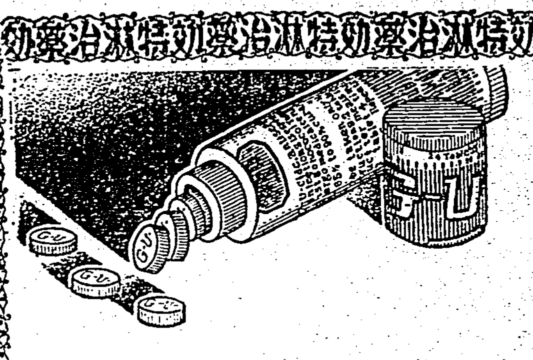

淋疾療法の世界的發見

現代醫學の勝利・完治者續出！

治淋特效劑G-U-サイドは 現代治淋界に於ける サルバルサン(六〇六號)に次ぐ最大發見として 今や全世界醫學界に文字通りの驚異的存在となつた。

G-U-サイドは 從來の治淋藥とは 根本的に異る化學的作用に依つて 淋菌に對する强烈比類なき殺滅力を有し 一日五-六錠宛 二-三日内服のみて 止膿止痛の驚異的效果が現れ その完治率は全患者の90%に上ると 各醫科大學泌尿科教授等の實驗報告に發表された。

殊に本邦に發賣されてから 僅か一年足らずして完治者は無慮數萬 本劑に依つて始めて 淋疾に對する化學療法が完成され 今や治淋界に大變革が齎らされる樣になつた。

最近の臨床報告

米國に於ける 一流專門家二十四氏の 最近の報告に依れば 既患者一五七四名中 全治者一三三八名即ち85%で 殘餘三六八名中一五七名即ち10%は全治せず 殘餘り八〇名即ち5%は 不明と云ふ結果を示して居る。斯の如くG-U-サイドの偉效は 何よりも85%と云ふ治癒率が 立證してゐる。

新治淋特効成分発見

G-U-サイド

ヂ ユ

全國有名藥房販賣

警告 本劑が從來に見ざる 治淋特效藥として 昨年歐米各醫學誌上に 發表された後 本邦に於いて試驗發賣されてから 未だ一年ならぬのに 完治者數万を出して 誰もその效力に對しては疑はぬ今日 相似たる廣告文 藥名等を以つて 治淋特效藥とする僞造品が 必ず出て來るでせうから 何卒注意し 十分警戒なさる樣御願します

臺灣日日新報
本日夕刊共十二頁
編輯兼發行人 佐々木 登
發行所 臺北市榮町四丁目廿一番地 臺灣日日新報社

社説

強力政治への組織の問題 政府は具體的な意圖を示せ

一

憲政政治體制の基底を成すものとしての國民再組織とか、國民組織再編成とかいふ聲が高まつて來てゐる。當面の事變處理の上から見ても更に興亞目的たる東亞新秩序、新體制を推進確立する爲の飛躍的綜合國力の擴充といふ點から推しても、政治、經濟、文化の各方面、各府を通じて所與の革新が斷行されねばならぬことは論を俟たない所で、國民相互を連環する組織や機構についても一新が要求されねばならぬことも亦申す迄もない。然し謂ふ所の國民再組織なるものが今の所甚だ漠然として居り、それが如何なる方法によつて、又如何なる意圖をもつて行はるべきか、その目的とする所は奈邊に在るのか、どうも要を摑むやうで一向明確に國民の共感を促すものがない。革新的擧國一致への發展に對する基底をなすものとして、それによつて政治的勢力の盛上つて來ることを期待するやうにも見える。

二

擧國一黨運動について今迄に傳へられた所によると、秋山、秋田、麻生、[illegible]等を中心とする結成運動、國民協議會による擧國一黨、政民兩黨の合同、右翼派中心の結成、産組主義に據る運動乃至職業別代表制を主張する運動等、種種雜多な動きがあるし、政府も未だ、國野、木戸各相が中心となつて外部に促進方を働きかけてゐるが、今の所は政民兩黨や社大其他小會派等の既成政黨の單一化以外に格段の動きはないやうだ。この程度の推進主義がこの問題の山だとすると、何も革新政黨だ、國民組織再編成だのと大袈裟に呼號する程のものではなく、幾度か燃え幾度か消えた政民連繋運動の域を大して出ない。又近衞公の態度も「新たな政治勢力が生れて來るといふ事は必要なことである。然し政府が無理をして作つたり、必要以上に指導して作り上ぐべきものではなく、下から國民大衆が此必要を認識して作り上げて來るものでなければ意味をなさない」と單なる既成政黨の合同に終るやうなものでないことを強調はしてゐるが、依然抽象論で具體的な目標を與へてゐない。

三

新事態が要求する強力政治の途行に伴ふ國內體制の全體主義的再組織の必然性は申す迄もなく、この全體主義の國家體に基き國民を一體に組織し、強力に訓練し物心兩面の飛躍的擴充に協力せしむると共に、國策推進の強力なる政治的勢力の基底たらしめるといふことも現下の政治問題として喫緊なるは云ふ迄もない。然し乍ら既成政黨の單なる解消合同による新黨運動の如きに、革新的意義の認められやう筈もなし、かと言つて今日の時局重大の秋に、安閑と日をあけて日本魂のぶち込まれてある"新黨"の落ちて來るのを待つても居られまい。政府が眞に國民總力を要望するならば、政治勢力の綜合體一を圖る方針を示すと共に新黨の誕生に至る途を或點まで明かにしてやることが必要ではないのか。政治革新も近づいてゐる故て此際、政府の一考を促す所以である。

十一條も十三條も 成案を得次第に發動
生産力を飛躍的擴充

【東京十五日發同盟】政府は漢口攻略後の長期建設に即應し國家總動員法の全面的發動を決意し、問題の第十一條に關しても政治的、融資的見地から商工省の事業施設の管理使用收用令（第十三條）及び總動員物資の使用收用令（第十條）など其他とともに成案を得次第これを發動し、戰時體制の完璧を期し、生産力の飛躍的擴充に邁進することになつてゐるが、原料の生産力擴充四ヶ年計畫は漢口攻略直前に確立されたものでその內容は未だ長期建設を充する上から云つて物足らないものがあるので同計畫に再檢討を加へ、これを更改してその內容を充實飛躍せしめるとともに日滿支一體の新計畫を確立し、總動員法の發動により更に強力なる指導統制の下にこれが實現を期してゐる、右の新擴充計畫は明年四月より實施される第二次物資動員計畫に睨み合せて確立し、これと並行して協力遂行することになつてゐる、新擴充計畫には航空機、自動車などの陸海軍兵器類を始め鐵、非鐵、金、合金、石炭などの戰時重要物資を網羅してをりその力點は軍需資材の飛躍的增加に置かれその計畫年次は三ヶ年となる事とならう

いので武漢、廣東攻略以來附に對する不信任は昂まり、中央通信社及び所屬系の新聞を除きこの種傳記事は漸次歡迎されつつある、この傾向は嚴に宣傳された和平論議とともに最近の支那紙の顯著な傾向として特に注目される

蘭州、寧夏を空襲
空中戰で敵機を擊墜

【○○基地十五日發同盟】原田部隊奧島部隊長の指揮する陸の荒鷲藤原、坂本兩部隊の○○機は十五日午前七時五十分基地を出發、蘭州を襲ひ壯烈なる空中戰を演じ敵機を擊墜しつつ飛行場その他軍事施設を爆碎し、また藤原部隊山本機、坂本部隊若山機は途中寧夏に向ひ同地の軍事施設を爆碎し無事○○基地に歸還した

中南支で荒鷲が活躍

【上海十五日發同盟】海軍航空部隊報道部十五日午後四時發表

一、武漢陷落後一路岳州を目指して退却を開始せる揚子江海軍航空部隊は連日に亘る悪天候と風浪を冒し兩岸の敵を制壓し機雷原の掃海を敢行しつつありしが、十四日遂に漢口、岳州間百二十浬の水路開通を完了せり

二、昨十四日中支方面にかて海軍航空部隊の精鋭は浙江省、湖南省の粤漢鐵路及び南昌鐵路地區を攻擊、多數の貨車、倉庫數を爆碎粉碎し交通機關に甚大なる損害を與へ全線運輸麻痺せり、即ち浙贛鐵路、萍鄉附近に於て驛施設、倉庫一棟及び其他重要物資補給所を爆破炎上せしめたり、粵漢、浙贛鐵道線上の列車、貨車數多を爆破し南池口にかては貨車一を爆碎、其他二隻を爆沈または擊破せしめたり、陸軍の作戰に協力せる部隊は修水、平江又は大[illegible]附近の敵を猛爆、これを潰走せしめたり、常德附近にかては軍需品配置所數箇所を炎上せしめたり

三、南支方面にかて海軍航空部隊は十二日四會を攻擊し兵舎を粉碎、火藥庫を爆破せしめたる外十四日その附近○○村を襲ひ南方飛行場を急襲し、倉庫數の大半及び滑走路を爆破しこれに多大の損害を與へたり

四、南支作戰開始以來一月餘に至る期間我が方の戰果及び損害左の如し

◇イ、敵に與へたる損害（一）飛行機及び格納庫四十五（二）軍用鐵道二百三十六（三）敵兵戰死二千五百名（四）[illegible]（五）破壞自動車十五（六）鐵道橋切斷五十（七）[illegible]四十（八）貨車破壞二百五（九）[illegible]百

◇ロ、我方損害（一）戰死二千名、[illegible]（二）飛行機損害四

民衆今や踊らず
效目のない蔣の欺瞞宣傳

【香港十五日發同盟】武漢を攻略した日本軍は息つく間もなく岳州に迫り粵漢線に沿うて南下し[illegible]を限つて今さに長沙に迫らんとしてゐるが、このみじめた敗戰に支那側はこれを糊塗せんとして日本軍を引寄せて一擧に殲滅せんとするものであるとか、或は[illegible]の宣傳に民衆を欺瞞せんとしてゐる、しかし蔣政權の欺瞞宣傳は事毎に[illegible]

新馬公要港部司令官原五郎中將

きのふ海軍親補式

【東京十五日發同盟】海軍親補式は十五日午後二時より宮中鳳凰の間に天皇陛下出御遊ばされ、新任の鳥田吳鎭守府司令長官、中村佐世保鎭守府司令長官、原馬公要港部司令官、小林舞鶴要港部司令官、佐藤旅順要港部司令官、[illegible]要港部司令官に對し夫々親任の辭令を授けた、尚任地に在る加藤軍事參議官、野田第二艦隊司令長官、片桐舞鶴要港部司令官、谷本[illegible]司令官に對しては內閣より夫々辭令を傳達した

海軍異動

【東京十五日發同盟】海軍異動
追加
補[illegible] 海軍中將 花島孝一
補艦政本部第一部長 海軍少將 相馬六郎
補佐世保海軍工廠造兵部長 海軍造兵少將 斎城[illegible]
補橫須賀海軍病院第一部長 [illegible]
同 井上良[illegible]
補[illegible]海軍軍醫學校教官兼[illegible]

臺灣の價値は今後愈よ增大
喜びの馬公で 水戸少將談

【馬公十五日發】長い間懸案であつた馬公要港部司令官の親補職も愈よこの十五日を以て實現して馬公要港部は上下喜びと一段の緊張味を漲らせて居た、軍令部出仕となつた水戸少將を十五日午前公館に訪ねると少將は語る

色々御厄介になつた今度中央の方へ行く事になつた去年十一月以來忙しい事をやつてのけたのでお禮を申上げずに濟んだが今度から要港部司令官は中將の親補職となつた事は[illegible]一年上の人で仲々の遣り手である事と思ふ、新司令官は廿三日着任される筈でここで引繼ぎをして同日私も赴任する事にして居る先般東岸方面の視察をして來たが益々の新興氣分で將來大いに期待をかけられる、益々もこの前に喜ぶ時と格段の差がある、將來南支方面進出の唯一の活場たるの機能を發揮するにされた事で形勢の爲め實に欣快に堪へぬ將來益々發展官民各位の自重を切望して已まぬ

維新政府で 福民協會を設置
慈善教化團體の統制

【南京十五日發同盟】維新政府では中支における各種の慈善團體を統制するため、これを中央の團體として（福民協會）を組織することになり、[illegible]

新秩序建設への參加は拒まない
對米回答公文の骨子

【東京十五日發同盟】門戶開放、機會均等原則に關する米國政府の去る十月六日附通牒に對する帝國政府の回答公文については外務省では陸、海、大藏の各關係省と連絡協議の結果大體成案を得たので十五日外務首腦部會議を開き決定の上關係各省に內示十八日の閣議に附議正式決定を俟つて在京グルー米國大使宛て通達することとなつた、右回答公文の骨子は大體左の如きものと見られる

一、アメリカの要求する爲替管理其他の問題に關しては右は我方の軍事行動遂行上已むを得ざるものであり且つ新しき東亞新秩序建設に伴ふ自然現象である

一、既存權益に介入貿易其他については之を尊重し且つ拒むものではない

一、但し右は歐洲大戰前後の支那問題並びにこれに立脚した原則はこれを修正し、修正されたる觀念に依つて行はれることを主旨とする

豫算省議開かる
査定の根本方針を 池田藏相が披瀝

【東京十五日發同盟】明年度豫算編成に關する大藏省第一回豫算省議は十四日より開かれ池田藏相より時局に鑑み國防充實、銃後施設、生産力擴充、貿易振興、災害對策などの經費に重點を置きたいと査定の根本方針を披瀝し、主計局の査定原案を議題に先づ遞信、司法、拓務三省豫算を査定した、而して同日の豫算省議に附議された査定原案は既定經費（臨時を含む）二十八億五千萬円に對して削減額一億円二十七億五千萬円、新規要求は二億五千萬円、合計三十億程度の豫算規模に達し、右豫算の內には臨時軍事費特別會計の財源に繰入れらるべき支那事變特別稅收入（明年度は三億五千萬円）が通抜け勘定として含まれてをり、又大藏省としても今後各省の復活要求は原則として認めない方針であるが、今後追加豫算及び臨時軍事費豫算などを加算して考慮すれば明年度における一般會計及び臨時軍事費豫算を合計したる豫算總額は恐らく八十億円を突破するものと見られてゐる

一箇師の兵力が僅かに五箇中隊
損耗甚しき敵の兵力

【○○基地十五日發同盟】諸情報を綜合するに湖南方面の支那軍は今日に至る敗戰續きのため兵力の損耗甚しく一箇師の兵力は大體三箇大隊甚しきは五箇中隊に過ぎぬものあり、蔣介石側はこれが補充整頓に躍起となつて臨湘、嶽州、大治、武寧、修水、通山、崇陽、通城間の地區において反擊態勢を執らしむべく狂奔しつつあるが既に支離滅裂となつた敗殘部隊には到底統制力なく、僅かに遊擊的擾亂を試むる以外に抵抗力なきこと明かとなり失望落膽の色を重ねてゐる

湘潭附近に兵力を集中
外人特派員の報告

【香港十五日發同盟】重慶來電に依れば湖北、湖南、廣西、貴州、四川各省三千哩に亘る視察を終つて最近重慶に歸着した一外國人特派員はわが軍の進攻により奧地避難を餘儀なくされた蔣介石軍の現狀につき左の如き興味ある報告を行つてゐる、即ち

支那側は既に長沙の[illegible]を知り日本軍を長沙南方四十粁の湘潭に邀へ殲滅戰を試みんと企て近く同地區に兵力を集中しつつある、同特派員は湖南湘潭附近に在る蔣介石の司令部所在地に約二週間滯在したが日本軍は衡陽を次ぎの重要拠點と目し居り、大體において支那側は目下交通の要衝、軍隊の補充に懸命となつてゐる。西南各省では日本のスパイ潜入を極度に[illegible]れ旅行者は到る處で嚴重極まる身元調査と身體所持品檢査を行ひつつあり同奧地各省ではガソリンと石油の缺乏甚しく何れも五ガロン二十一弗といふ恐らく世界一の高價で販賣されてゐる

駐滿海軍部を廢止
海軍武官府を設置

【東京十五日發同盟】駐滿海軍部は今回廢止されることとなり十五日軍令をもつて公布された

【新京十五日發同盟】滿洲國內の治安確立と同國海軍兵力の充實に伴ひ今回わが駐滿海軍部と共にハルビン臨時海軍防備隊は廢止され新たに新京に帝國海軍武官府が設置されるに至つた、右に關し當局は海軍部長談の形式を以て次の如く發表した

本十一月十五日附で駐滿海軍部と臨時海軍防備隊とが廢止されることとなつたが、これはわが海軍では豫てから慎重に考慮されてあつた問題である、抑々臨時海軍防備隊の起りは昭和七年に松花江防の匪賊跳梁しわが海軍に討伐隊の派遣を要請せられたるに始まり、爾來努年大いに討匪の成果を擧げ來つたが今日においては既に治安も滿洲國海軍江防艦隊の實力も強化せられて最早わが防備隊の協力の必要もなくなつたので、わが海軍では臨時海軍防備隊を撤退せしめ、同時に防備隊の親機關たる駐滿海軍部も存置の必要がなくなつて廢止せられ、新京に別に新機關を殘されることになつたのである、斯の如く滿洲國海軍が愈よ明朗化して行くことに同慶の至りに堪へず、益々滿洲國の隆盛を祈りわが帝國の大陸政策を祝福して已まない、この機會に今日まで多大の協力を與へられた各方面に對し深甚の謝意を表するとともに殘留海軍機關に對し從來同樣の協力を與へられん事を希ふ次第である

解散式を擧行

【新京十五日發同盟】駐滿海軍武官府の新設に伴ひ駐滿海軍部では十五日午前九時十五分から代谷參謀長以下將兵全員集合し高須司令官より海軍部廢止に關する訓示あり嚴粛な解散式を擧行した、しかして高須司令官は[illegible]大學校長に補せられ代谷參謀長は初代駐在武官として留まり中岡中佐、村井少佐が武官補佐官に任命された、なほハルビン臨時防備隊も同日解散式を行ひ防備隊司令[illegible]大佐は來月中旬部隊とともに歸還の[illegible]

新任司令官 原中將略歷

【東京十五日發本社特電】新馬公要港部司令官原五郎中將は東京府出身、本年五十三歲、明治四十一年兵學校卒業、海軍大學校を卒業し昭和八年十一月少將に累進しその間鳳翔艦長、英國出張、橫須賀航空隊司令、艦政本部造船造兵監督官兼航空本部造兵監督官、艦政本部造船監督長（大阪駐在）海軍航空本部技術部長などを歷任して來た人である

三輪參謀長は少將に進級

【馬公十五日發】十五日附で少將に進級した三輪馬公要港部參謀長は同日午前記者團に對し滿面に笑を湛へて

御蔭様で進級させて頂きました今後とも何分御願ひする

と明朗にカメラに納まつた、馬公要港部關係の進級異動左の如し

佐藤港務部長は大佐に、金岡防備隊水雷長は中佐に進級、內田機關長は大阪に、森岡主計長は佐世保に、野方軍醫少佐は吳に夫々轉出した

定例閣議

【東京十五日發同盟】十五日の定例閣議は午前十時四十分首相官邸に開會、[illegible]對支院の名稱については船田法制局長官に一任することになり次いで板垣陸相より戰況の報告あつて十一時五十分散會

梁鴻志氏一行 福岡に着く
直ちに空路東上

【福岡十五日發本社特電】中支維新政府行政院長梁鴻志氏は日本側の多大な援助に對し政府首腦部に感謝の意を表し、合せて財界各方面の人と經濟提携につき懇談のため內政部次長等隨行員及び野村海軍中將、原田陸軍少將その他同行で十五日正午ダグラス機で上海から福岡飛行場着、少憩の後午後一時空路東上した

燐寸の輸移出增加

【神戸十五日發本社支局特電】日本燐寸工業組合調査に依る十月中の燐寸輸移出高は一萬五千九百四十二箱で前月に比し六割の增額を示した、之は支那、大連への躍進著しき爲めであるが台灣へも一千五百三十五箱と前月の九百五箱に比し約二倍の活況を呈してゐる

晴れの入京

【東京十五日發同盟】日本の絶大なる援助に感謝の意を表し一には戰時下日本の新實相を視察する爲[illegible]

石油資源開發法を臺灣に施行

【東京十五日發同盟】十五日の閣議にて左の件を決定した
一、石油資源開發法を臺灣に施行する件

租稅收入は增加
八月末現在國庫現計

【東京十五日發同盟】大藏省發表に依る本年八月末現在國庫歲入歲出現計（單位千円）

一、歲入經常部 三二八、八〇七
臨時部 五一、三二一
計 三八〇、一二九

一、歲出經常部 四四四、八七八
臨時部 二九六、〇二〇
計 七四〇、八九八

であつてその內普通歲入の主なる內譯について見るに前年同期に比し租稅收入は一千六百三十万七千円、臨時利得稅は千百七十一万三千円を夫々增加し、印紙收入は四百五十八万八千円、官業及び官有財産收入は九百五十三万八千円と夫々減少した、尚租稅收入の如きは所得稅、營業收益稅、資本利子稅、法人資本稅、相續稅、鑛業稅、砂糖消費稅、織物消費稅各種ともに增收を示し、軍需工業其他時局産業の好調と臨時租稅增徵法施行に依る增稅收入の實績とを反映してゐる

臺北市課長會議

臺北市では十八日午後一時から市役所會議室に於て課長會議を開催（一）事務進行に關する件（二）十四年度豫算編成方針（三）[illegible]に關する件について打合せを行ふ筈

人事

▲[illegible]
▲[illegible]
▲[illegible]
五日來北（鐵道ホテル）
▲三善夫夫氏（[illegible]）十四日來發（香港）
▲古賀勝之氏（[illegible]）十四日來北（鐵道ホテル）

天無口

海軍要港部司令官の中で親補職は舞鶴だけであつたのが、十五日公布された軍令で以て馬公も昇格して親補職となり、その初代の司令官として原五郎中將を見るに至つた▲原中將は東京府在籍、當年五十三歳、明治四十年海軍兵學校を經て海軍大學卒業後、航空本部、英國出張、橫須賀航空隊司令、艦政本部造船造兵監督官兼航空本部造兵監督官長（大阪駐在）海軍航空本部技術部長、航空廠長等を歷任した航空の將といふことであるがコースは前記のやうに航空方面を殺進してゐる▲今回の定期異動で台北駐在海軍武官福田良三大佐と馬公要港部參謀長三輪茂義大佐とが、いづれも仲よく少將に昇進、元台北駐在武官であつた井上保雄少將の海軍省軍需局長への榮轉が目にとまる。そして戰時體制の強化が人事を通じて行はれたことを知ることができる▲とにかく台灣も與論待望新たに一つ殖え、これに伴つてあれやこれやの格式もあがつて來たわけで"南方の重鎭"が單なるお念佛だけに留つてはならぬことを事實に感じさせられる。

第一生命の決算

□當社は去八月末日第三十六年度諸計算を締切十一月十五日の社員總代會に於て決議相成候間加入各位に御報告申上候

□年度末契約高 貳拾六億貳千六百萬圓 前期末に比し 參億七千參百萬圓增加

□年度末資産 四億壹千萬圓 前期末に比し 六千貳百萬圓增加

□收入保險料 九千壹百萬圓 前期に比し 壹千壹百萬圓增加

□利息收入 壹千九百六拾萬圓 平均資産に對し 五分三厘利廻

□事業費 壹千貳百九拾萬圓 收入保險料に對し 一割四分一厘

□剩餘金 壹千八百貳拾萬圓 期末資産に對し 四分四厘

□責任準備金の積立は純保險料式にて參億參千四百萬圓。記帳資産四億壹千萬圓（時價四億四千六百萬圓）責任準備金と時價資産との開きは壹億壹千貳百餘萬圓なり

□本期事業上の利益金貳千壹百貳拾貳萬圓、內參百餘萬圓を資産切下に用ひ壹千六百參拾餘萬圓を契約者配當に積立て、其の結果配當準備金總額は五千八百萬圓と成れり

□支那事變戰死者に對し五百餘萬圓の保險金を支拂ひたるも前記の如く當期決算は依然として好調の一路にあり

□當社は本月二十一日より東京市日比谷新館にて事務取扱申候

保險案內贈呈

第一生命保險相互會社

繁忙期を前に輸送對策を協議

各關係者協力乘切を申合せ

荷主懇談會終る

鐵道部主催の荷主懇談會は十五日午前十時から台北市公會堂に於て開催された、出席者は

▲荷主關係…帝糖山本、日糖山崎、鹽糖高嶋、明糖中川、臺糖深山、昭糖加藤、三井山下、三菱松本、杉原後原、青果聯合部、青果會社本山、糖聯瀬野、加藤會根

▲輸送關係…商船廣瀬近郵、松本大汽上中、辰馬高岡、三井山本、運輸組合二卷、既村、日通增井、臺倉中村、臺運杉本、日東黒木、丸一本地

▲官廳關係…杉本道路港灣課長、稻田海事課長（井上航路係長代理）山口專賣局事務官、入鹿山米穀課技師、土井特產課技師、梅田臺北州港務官、土井高雄州港務官

▲主催者側…泊總長、市來課長、丸岡運輸、二宮監督各課長、庶元貨物係長、池津貨物係長、松田高雄、今野基隆兩驛長

等の諸氏合計四十名

泊總長の挨拶があり、丸岡運輸課長を座長に推して直ちに議事に入る

一、鐵道輸送計畫の說明

本年繁忙期卽ち十二月から來年五月迄の出貨豫想數量は四百八十二万五千噸で昨年の同期に比すると七十六万七千噸卽ち一割八分九厘の激增である、主なるものをあげれば

米三二九、〇〇〇（八分一厘增）砂糖一、一六七、〇〇〇（一割九分一厘）増石炭一、一三三、〇〇〇（三割八分九厘增）

でその他肥料一割三分、甘蔗一割四分、西瓜二分四厘、糖蜜一割三分の各增加が豫想せられ減少の方は木材八分、石油類四分二厘、煉瓦一割三分八厘、洋灰一分一厘と云ふ數字を示してゐる、これに對する本期の輸送能力は一つには本年度分の新車が未だに到着しないこと、一つには貨物輸送力のない縦貫線の開通に依り機關車がこれにとられたこと等のため全く增進してゐない、貨物列車の運轉回數も昨年と殆んど同様である

しかしながら繁忙輸送對策として計畫してゐることは

△砂糖專用車の設定增加

△石炭、コークス、砂利、石灰原石の早期輸送實施

△石炭專用車の運轉增加

△六塊石、竹田の行違ひ施設

△十五噸有蓋車の減噸扱中止による積載效率の向上

△營業貨物と部用貨物の輸送競合の輕減

△入換機關車の增配並に作業の合理化

△貨車停留時間の短縮

△荷役作業の迅速化

△貨物の搬入制限、搬出促進による貨物置場の整頓

△二十五噸有蓋車五十輛の新製

△旅客臨時輸送による臨時列車の制限

等につき藤元貨物係長より說明あり、ついで次にうつる

二、砂糖の出貨調節

船腹、倉庫、鐵道を一體として或種の統制のもとに取扱ひを實施したい旨鐵道側より提案したるに對し各關係協力研究しようと決定

三、製糖工場附近に倉庫增設、これは既に實施してゐるところもあり、又計畫中のところもあるがなほ今後も必要に應じて增設の用意があると會社側より報告がある

四、石炭購入計畫

一時に輸送を申込まれると甚だこまるから一定の購入計畫をたて、それに依りぼつ〳〵購入して貰ひたい、との鐵道部の希望があり、これに對して各製糖會社では考慮すると答へたが種々なる困難も伴ふこととて何等決定的な回答はなかつた

五、移出米の共同荷役

これは去る十四日から基隆で實施してゐるから既に問題でないただ高雄に於ては十四號岸壁に於てのみこれを實施してゐるがこれの範圍を擴張されたき旨當局より希望、しかし高雄岸壁は私設倉庫多く、可成り困難なる事情ある旨中村氏より回答あり

六、船舶關係

遞信部井上航路係長より船腹の不足は事實である、しかし或程度は他航路より融通出來ると思ふと說明あり、又松本近郵支店長は「はつきりした言明はしかねるが他航路から或は外國船の傭船により出來る丈努力する」旨を言明した

七、港灣勞力關係

基隆は拔艙を持ち、高雄は鹽田を持ち共に勞力不足をつげてゐることは事實で、勞銀の引上げ島外からの傭入等種々意見が述べられたが何れも實施困難の事情があり結局勞務部に於て對策を攻究することとなる

かくて同會は所期の目的に添へて、種々有益なる意見を交換し各關係協力を約して午後三時半散會

（寫眞は泊交通局總長の挨拶）

炭業組合を强化

統制力を付與

物資配給、勞力調整機關とす

台灣炭業組合の擴大强化については曩に炭業座談會の席上府鑛務課の統制强化方針を催して全島石炭鑛業人が同組合に加入する旨申合せたが、その後組合に於ては鑛務課監督の下に定款を改正强化して名實共に强力なる統制機關となすべく準備を進めてゐたが準備も整つたので近日中に全島の石炭鑛業人約二百名全部に對し加入勸誘狀を發し全業者の加入を待つて今月下旬頃擴大臨時總會を招集、來月一日よりは新機構の下に事業を開始する豫定である、而して府に於てはこの機に同組合を業界の統制機關として炭業に關する全問題を處理せしめる方針で、物資の配給統制、勞働力の需給調整をなさしめ石炭の生產擴充を圖り今後の計畫生產を遂行せしめることとなつた、組合の强化される主なる點は左の如くである

一、組合を擴大し現在組合員は三十八名であるが全島石炭鑛業人約二百名全部を加入せしめる

一、需給を円滑ならしめるため出炭の調整をなすが、差當り非常時克服のために生產力擴充國策に副ひ計畫生產を遂行する

一、府の方針に基き物資配給統制機關となり炭業に要する鋼材、鋼材、薬品等の重要物資の配給統制をなす

一、勞働力の需給統制機關となり勞働者の爭奪防止、勞働者の能力增進、效率訓練、保健衛生その他待遇改善施設、生活安定等諸勞働問題の調整を圖らしめる

沖繩糖も大增收

新式製糖へ原料を搬入

臼下新糖が那覇へ出廻る

【那覇特派員發新交便】今期の沖繩產糖は原料甘蔗の颱風被害全くなく天候に惠まれ大增產を豫想され縣糖業課當局の發表に依れば黒糖九十五万挺（臼下も含む）を豫想され、それ以上生產されることは糖價の維持上頗る憂慮され縣糖業統制協會では規則に依る最大目標たる三億五千万斤（約四十二万挺）の原料搬入を實施すべく沖繩製糖社の本島三工場及び宮古工場別に夫々搬入高を割當て極力これが奬勵に當つてゐる、黒糖大增產に備へ早期製糖開始と適期開始の二說があり未だ結論に達しない矢先、島尻郡小祿村字小祿產業組合が臼下糖製造のトップを切つて那覇市場へ本月十日出荷した、物產檢査所の檢査の結果十六挺の內二等十五挺、三等一挺で品質も良好で前年に比し遥かに成績はよい、糖商組合で初入札の結果次の如く前年に比し高値を示し幸先きよい初値を見せてゐる

（一等斤價）　二等（斤價）

昨年　一三錢二一　一一錢二一

本年　一三錢八六　一三錢一〇

各地とも製糖準備にとりかかつてゐるから臼下、黒糖の出廻りも順次活氣を呈するであらう

重要品別に觀た十月中臺灣貿易

輸入　累計では肥料、麻袋が增　數、木材は減、葉煙草は皆無

十月中本島對外貿易輸入の部は總額二百四十五万五千円にして前年同月に比し二十八万九千五百四十一円減、累計は三千百五十二万七千円にして前年に比し四百八十万五千円の激減である、之を重要品別に觀ると肥料、麻袋、黄麻は增加したが、その他は貿易調整のため概ね不振で、鐵、木材、淸酒類石炭等は減退し、葉煙草は自給自足を目標に島產增殖の結果本年は皆無となつた

（◇大豆（單位數量千斤價額千円）　◇小豆（千斤）　◇綠豆（千斤）　◇豌豆（千斤）　◇胡麻子（千斤）　◇西瓜種子（千斤）　◇生果　◇鹹魚（千斤）　◇葉煙草（千斤）　◇人參（千斤）　◇當歸（千斤）　◇黄麻（千斤）　◇ガンニー袋（千枚）　◇石炭（千噸）　◇セメント（千噸）　◇燐礦石（千噸）　◇洋灰、同部分品及附屬品　◇木材（千立方尺）　◇包蓆（千枚）　◇鐵（千斤）　◇肥料（千斤）　◇其他諸品　◇計　各欄に數・價の十月中、前年同月、一月以降累計、比前年增・減を揭ぐ　[illegible]）

百萬石買替と臺灣の買上げ

心得ふべき要綱

農林省では米穀百万石の買替決定と共に去十一日附にて賣却買入の要綱を發表したがその中台灣側に關係のある事項を摘記すると次の通りである

一、賣却及買入豫定數量

（一）賣却豫定數量　賣却事務所別賣却豫定數量は追て廣告す

（二）買入豫定數量　今回の賣却數量と同一數量とす

買入豫定數量は各買入事務所に共通するものとす

一、賣却及買入の時期

（一）賣却の時期　現品及見本下見十一月十七日　保證金の受付　十一月十七日　申込の受付　十一月十八日　賣却の決定　十一月十九日

（二）買入の時期　保證金の受付十一月二十四日　申込の受付　十一月二十五日　買入の決定　十一月二十六日

一、賣却米及買入米の種類

（一）賣却米の種類　昭和十年產及昭和十一年產の內地米並昭和十二年產の朝鮮米とす

（二）買入米の種類（內地及朝鮮は省略）　臺灣所在の買入事務所に於て買入るるものは臺灣總督府米穀檢査所の檢査に合格したる昭和十三年第二期作蓬萊袋（叺）入蓬萊種糙米にして政府の定むる標準品位以上の品位を有するものとす

一、賣却及買入の方法

（一）賣却の方法　入札の形式に依り政府の賣却豫定價格以上の申込に對し最高の價格の申込より順次割當を爲し賣却豫定數量に達する迄賣却するものとす

（二）買入の方法　入札の形式に依り政府の買入豫定價格以下の申込に對し最低の價格の申込より順次割當を爲し買入豫定數量に達する迄買入るるものとす

一、賣却及買入の一口の申込數量

（一）賣却の一口の申込數量は同一賣却場所のもの百俵以上とす但し賣却品の都合に依り增減あることあるべし

（二）買入の一口の申込數量　內地米は同一銘柄五十俵（叺）以上（受渡米は同一銘柄三等級二十俵を下ることを得ず）とす蓬萊米は玄米に在りては同一銘柄百袋（叺）以上（受渡米は同一銘柄五十袋を下ることを得す）とす

一、賣却及買入の保證金

（一）賣却の保證金　一俵（叺）に付金一円以上とす

（二）買入の保證金　朝鮮米及臺灣米は玄米に在りては一叺（袋）に付金一円以上、糙に在りては一叺（袋）に付金五十錢以上とす

一、賣却米及買入米の受渡期間

（一）賣却米の受渡期間　賣却決定の翌日より二十日間とす

（二）買入米の受渡期間　買入決定の翌日より三十日間とす

砂糖包裝用器

明春以後の分は手當難

布袋使用は百五十一萬枚

各製糖會社の本期製糖用包裝容器はさきに十二月迄に輸入の分だけ百万円の爲替許可を得たので之により輸入し得る容器はアンペラ百万枚、價額五十一万円ガンニー袋百二十二万枚、價額四十九万円で、一枚當りアンペラ二十五錢五厘、ガンニー袋四十錢一厘餘となつてゐる、右の外島產ガンニー袋が臺灣の台灣製麻から二十万枚、台南の台南製麻から二十四万七千枚年內に供給されることになつて居り之等を合せてガンニー袋の年內供給百六十六万七千枚、アンペラを合せて三百六十六万七千枚となる、此の外に白糖用五十斤入布袋と島內消費用一斤袋があり明年一月以降輸入及び島產の分として少くもガンニー袋七百万枚、アンペラ二百万枚を要することになつて居り之等の手當は差當り困難でまだきまつてゐない、尙白糖用五十斤入布袋の今期使用數は全部で百五十一万枚、來期見込百五十一万枚で之を各社別にすると

（社名）	今期（枚）	來期（枚）
臺糖	八〇〇、〇〇〇	八〇〇、〇〇〇
鹽糖	二〇〇、〇〇〇	一〇〇、〇〇〇
大日本	三〇〇、〇〇〇	二〇〇、〇〇〇
臺東製糖	二〇〇、〇〇〇	二〇〇、〇〇〇
明治	一〇〇、〇〇〇	一〇〇、〇〇〇
帝國	ナシ	ナシ
計	一、五一〇、〇〇〇	一、五一〇、〇〇〇

今期用の布袋は綿絲使用制限令發布後手當したもの多く既に購入濟でス・フ三割混用のものと純綿のものとあるが、來期の分オール・ス・フの布袋でないと使用出來ぬことになつて居る、布袋は內側に紙を入れて漏出と濕氣を防いでゐるが、ス・フ三割混用のものは純綿に比し濕氣に弱く破損し易いとも云はれてゐるが、オール、ス・フの布袋は殊に破損、漏出、品減の懼れがあるので來期用布袋については各社共まだ手當が出來ぬ模樣で頗る憂慮してゐる

高雄でも新糖中双一車

鹽糖初賣出し

【高雄電話】本期製糖のトップを切つた鹽糖では島內市場への賣出しも先鞭をつけ數日前より島內各市場に初賣出しを爲したが十三日中双一車を初賣出した、手合值廿一円挾みである、明糖も賣声あげたが、未だ現物の顏を見せてゐず南部では十二月迄は更に內現物は未だ全台出來て居ない、鹽糖の方は手合出來次第積出して貨出して居るが十五日現在の唱へ値は中双二十一円八十錢、白糖二十四円七十八錢である

臺灣に於ける生ゴムの配給は商工課長談

ゴムロール配給に就て

商工課長談

臺灣に於ける生ゴムの配給は商工課長は左の如く語つた

生ゴムの輸入が制限されて以來島內にあつて生ゴムの在荷が逐次減少し、ゴムロールに於ける原料生ゴムの割當が遲延し操業に著しく影響を來し二期米の出廻を目前に控へて當業者に相當不安を與へてゐる模樣であるが、此の程原料生ゴムの割當も決定し製作工場に夫々製作を開始して居り今中に割當が出來るものもあるから、ゴムロール不足はここ旬日中に相當緩和されるものと思ふ、尙ゴムロール配給方法に就ては何分原料生ゴムの割當量が少く供給が非常に窮屈なものとなつてゐるので需給の公正、円滑を期する爲には統制機關を設置すると共に一定の統制價格を以て供給せしむる必要があるので目下統制機關の設置とゴムロールの統制價格について準備中である

日糖の新糖出廻る

鐵道部では專用車を增加

【高雄電話】鹽糖についで製糖を開始した日糖では十四日頃虎尾第一工場より百五十八挺入原料糖二千八百十七袋の初出荷が高雄港日東商船組倉庫に到着した十五日頃は大林工場より引續き三百七十九袋の着荷があつた、鐵道部では製糖開始の進捗せるに鑑み十六日より現在專用車四十車を更に二十車增加して六十車動かす旨豫定を立てて居る

鹽糖からは新糖現物を賣出

御祝儀として臺北へ二車

鹽水港製糖は十四日安部幸の手で新糖現物を賣出し十三日夜台北に到着した白双二印を二十五円五分乃至二十二円挾で得意先へ賣渡したが、値段は白双一車（百六十一挺）中双二車（三百廿二挺）である、同商店でも同數位賣出した模樣であるが、因に明糖が賣出した新糖は十二月渡の契約であり、今には十一月下旬に間に合ふものがあれば渡し得るといふ事であり先物だけに鹽糖の現物よりも下値で出來たわけだが、新双に島內のいふ所である

內外商況欄（十五日）

期米　豫想減は織込濟

期近漸々に伸惱む

堂島米況前場

【大阪十五日發同盟】內地米第二回收穫豫想高は既に織込濟であり、今朝は期近漸々ながら先限は下鞘既、中東筋等に朝鮮筋地場强氣買を消化し三十六円〇九錢と氣鉈く寄付きアト〇九錢の四本同事と全くの釘付け保合に引けた

堂島米況後場

【大阪十五日發同盟】後場は新規手合で小口商內に先限は三十六円十錢と寄付、アト〇九錢の四本四錢方擴げたが、結局止は十錢と伸惱んで閉鎖を終る

【大阪十五日發本社特電】當限が伸びないのは朝鮮米の十二年産米が渡されるのではないかとの懸念がある▲卽ち大阪事務所では買却豫定數量の內容は內地米、十年産及十一年産の古米から二十七万五千叺、鮮米十二年産は選ぐ鮮三等で三十四円唱へであり、古米は一円八十錢を見込むと清算一ばいであるから前の如き關係となる▲結局の所當限への影響は不可避の情勢にあるが兎も角期米の出廻らないが今後の豫想高は未だ買い上げ增されるのではないかと見られる

堂島雜觀

【大阪十五日發本社特電】農林省の自給計算では十二年度の持越高は七百三十万石四万二千石の見込であるが、十三年度に於ける消費有の激增を示して居り、此の消費の持越高を考慮に入れると果して持越されるか疑問だ、之は非公式發表であるが、何か自給計算は樂觀的だが▲一回歐州の事變の好影響がなかつたが、已に織込んで居り材料となりない▲豫約先下げ如何が問題であり當限に渡されるかの點

株式　投物一巡出盡し

波瀾後の氣迷風情

兜町前場況

【東京十五日發同盟】投物一巡出盡し小反作拔けの觀があるが總動員第十一條の發動問題に對する警戒依然たるものあり何等買ひ材料なき爲め波瀾一段落と共に早くも氣迷ひ模樣で新東以下前日並に終始商內閑散であつた

兜町後場況

【東京十五日發同盟】波瀾一段落の折柄特に刺戟材料と見るべきもの無き爲後場一段と閑散化し相場も目立つた變化はなかつたが內外情勢は依然として警戒を要すべきものがあるので更に負有せず新東の引緩みをはじめ諸株軟化して軟調な足取りを示した

砂糖　新糖賣出しに落

大阪砂糖清算後場

【大阪十五日發本社特電】分蜜は現物不勢に新糖賣出しに急落期糖は品薄に保合、商內閑散

大阪砂糖現物

【十五日本社特電】

財界　株界

【東京十五日發本社特電】配當制限問題に付ては市場の大部分が悲觀的な見解を抱いてゐるので人氣は引續いて明るい於然し未だ〳〵一般の警戒心は嚴重だ▲未解決の問題が山積してゐる折柄議會もそろ〳〵接近して來たので早くも此の方面に注意せねばならぬと云つた氣分もある▲議會案じは例年の事で相當にはつきものだが今年は議會も初まらぬ中から此の心配である、それと云ふのも市場人氣が極端に萎縮し切つてゐるからであらう▲尤もこれだけ打のめされれば大概の者は縮み上つて了ふ、株界の苦勞の種は次ぎから次ぎへと際限がないのである、相場は嵐の後の静けさで一服一弛高のものもあれば安いものもあると云つた調子で目立つた動きもない▲全般を通じて何と無く弱含だ、決算月の關係から早受渡のものが長期には多いので玉整理商內が中心である▲押も一緒クタに敲々賣叩いて了つてから今更ら決算相場も何もあつたものではないがそれだけに不當な値頃に放ツ捌り出されてゐるものが大分目につく▲採算上有利なものも先の先が判らぬので拾つて置かうと云ふ氣分にはなれないのである、ロでは樂觀論を唱へ乍ら矢張り配當制限問題の業績が氣に掛るものと見える▲其業觀論の比較的筋の通つてゐるものを拾つて見ると結局は八分或は一割乃至一割二分程度に落着き之に許可不要限度を設けそれ以下は許可を要しない事になるのではあるまいかと云つた樣なものである▲何れにしても國家總動員法は戰時中だけ發動されるものだと云ふ事を忘れてはならない平時の法律ではないと云ふ事を計算に入れて置く事だ

謹告

御蔭チ以チマシテ商品ハ後ト極メテ僅カニ成リマシタ　本日ハ休業サセテ頂キマシテ愈々最後ノ藏浚ヒヲ致シマス夫レデ拾七八日ノ兩日ヲ以テ全部處分致シ度イト存ジマス是非此際御買上ゲヲ御願申上マス猶午勝手商品券御持チ合セノ御方ハ夫レ迄ニ全部御引換願ヒマス◎陳列棚モ處分致シマスカラ御用命願ヒマス

臺北市本町　盛進商行

マルキン醬油　斷然日本一！　この品質！　このマーク！　大人宅商會　臺北・基隆

齒痛頭痛はガオガンに限る

在庫豐富　毛布　台北榮町　秋本蒲團店　電話　八二四四　三八六七

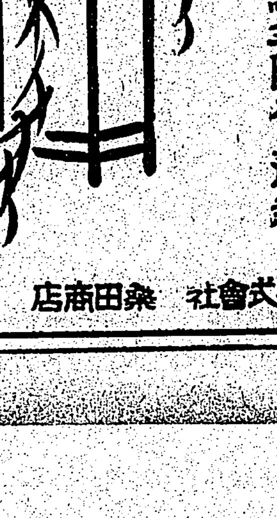

銘酒　忠勇　絶對防腐劑無シ　灘　若林醸　株式會社　桑田商店

喘息　治る　喘息丸　東京藥學士張國周

雨期來る？晴雨兩用　純國產愛國絹製　ダイヤ　レインコート　グンゼ　レインコート　紳士用防水完全　携帶至便體裁優美　茶・鼠・紺・各色　B型¥24.00　C型¥26.00　B型¥32.00　全島洋服店洋品雜貨店ニアリ　台湾特約代理店　台北　逢坂屋商店

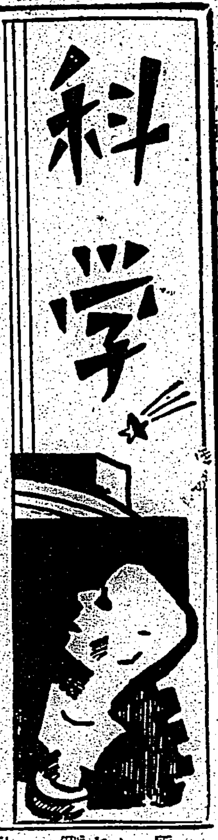

ゴムは棉花に次ぐ輸入の大なるもの

臺灣生ゴム樹栽培論……(一)

總督官房外務部囑託　佐多長春

非常時資源の中で、植物生產に於ける大宗は、何んと云つても、棉花をおいて他に無いだらう。其の輸入額の巨大な事は正に驚異に値するもので、本邦紡績織物業の發展を物語る此の數字は、特に今次事變を通して、棉花、棉布の貿易、重要性を、一般國民に認識せしめてゐる

為替管理即ち國際貸借の關係と云ふ點より、輸入物資で棉花に次ぐ物は、羊毛、豆類、木材及び木材パルプ等であるが夫々相當の入超數字が擧げられる

然し乍ら是は、棉花と云ふ様な單一なる資源植物よりの製品、產物では無く、植物生產の上よりは一種或ひは十數種の植物よりの、綜紹、混合せられたる、綜合資源と云ふが如き物に外ならない、さて棉花に次ぐ輸入の大なるものは單一資源のものとして「生ゴム」をあげなければならない、而も生ゴムは、殆ど一國の資源有用植物即ち大部分パラゴム樹(Hevea brasiliensis MARG)より產出される物であり、此處にゴムの特異なる重要性が存する

從來我が國は、前記の如く年額大約〇〇に及ぶゴムを、海外に於ける原料ゴム產地である國、即ち主として英國と和蘭より、ゴム取引の中心地シンガポールを經て、買入れて居たので有るが、今次事變の長期化するに鑑み、國際貸借の調整の為め、為替管理の立場より、海外支拂を極度に切りつめる必要上、此の原料ゴムの輸入も、許可制限に依る事と成つた

即ち去る七月九日に經濟公表せられた「ゴムの使用制限令」に依れば、我等に親しみの多いゴム長靴以下チユウインガムに到る迄、實に廿三種目に上る、ゴム製品の製造が禁止せられたのである

「何故ゴムを使つては成ら無いか?どうして斯程迄ゴムの制限をせねば成ら無いか?」それは勿論我が國には一片の原料ゴム、一滴のゴム樹液も、少く共之迄は產業的には、生產せられ無かつたが為めであり、換言すれば即ち我が國は天然ゴムの產出を少しも持た無い、「ゴム加工國」であるが故である、そして最近に於ける原料ゴムの市價は可成りに低下して居るとは云へ、此の制限に依つて我國のゴム製造は、從來の半分以下の原料で賄つて行かねば成ら無い苦境に陷つたわけである

ドイツの青年は早熟となる

ドイツ醫學界の權威ハンス・オスター博士が、一万五千名の青少年男女について調査した所によると、最近のドイツ青少年の盛熟期が著しく早まつてゐることが判明した、一万五千名のうち八千名の女子はその全部が十七歳以下で盛熟期に達し、又七千名の男子中五分の四迄が十五歳以下で成熟してゐた、これを歐洲大戰勃發年度たる一九一五年の調査數字に比較して見ると、ドイツ青年男女の成熟期が約一年半早まつたわけである　オスター博士はこの早熟傾向を果して喜ぶべき現象としてとるか、或はその反對として解釋すべきか一概には云ひ得ないと云つてゐる

大湖貝塚の發見

臺南一高女　國分直一

最近我々(萩原直哉氏、鄭長林氏、正敏諭ら)による牛稠子並に十三甲石器時代遺跡地の發見調査以來次第に南部地方に於ける石器時代遺跡がその全貌を示すのではないかと思はれる希望をもつ事が出きるやうになりました。

この間ある新聞に、高雄、鳳山の貝塚について台大土俗學教室宮本延人氏のお話が出てゐましたが何新しく貝塚が大湖地方にある事がわかり調査中です。それはすばらしい遺跡で若干の貝塚も出てゐます。

やがてはわかる事ですからお話申し上げませう。最初にお知らせ下さつた方は、車路墘製糖所の中村正利氏で、この氏、貝の多い事に氣づかれたものですが、その後中村正利氏、萩原直哉氏、同正敏氏らと鄭長林君(二高女)に踏査し、その後江頭宮夫君(二高女)にも手傳つていただいて、資料の採集をしました。

要塞地帶ですから、むつかしい所ですが、當局の御許可を頂いて適當の時期に發掘をさせていただきたいと考へてゐます。

×

最近宮本延人氏がこられたので史料館の宮原敦氏とつれだつて御案內申し上げた所立派な貝塚だといつておられました。何時發掘にはもし許可されれば御協力下さるさうですから勇氣百倍してゐます。

出土品中珍らしいのは、多様な紋様をもつ土器です。ただ心配なのは資料の散逸といふ事です。

×

バタビヤ城日誌一六三六年十二月廿五日に、タイオワンの東南方十二、三哩の所にタカライヤンといふ蕃社のあつた事についての記錄がある事を、[illegible]君にききましたので、見てみますとたしかに面白い記錄がのつてゐます。

タイオワンの南方十二、三哩の所とすれば、大湖あたりにならないか、するとこの遺跡はタカライヤンの遺跡かとも思ひましたが、俄に斷ずる事は出きません。

面白い事はタカライヤンなる蕃社は、一六五〇年の和蘭の「台灣蕃社戶口調査表」に見當らない事です、然し一六五〇年と云へばタカライヤンが亡んでから十四年はたつてゐます。

×

次に問題は大湖遺跡地と十三甲遺跡地牛稠子遺跡地あるひは鳳山貝塚地との關係です。段々面白い事がわかつてくるかもしれません。なによりも大切な事は向かうした遺跡地がもつと發見される事です。偶然の事から發見されるものですから、貝など多く出る所がありましたなら、御報知願へると嬉しいと思ひます。多くの地方の人たちのミツトアルバイトで、この地方の過去の姿を明らかにするといふ事ともなれば、すばらしい事に思はれます、何我々の一應の概略な報告は近く出すつもりでゐます。

健康相談

玉咲ツヅラフヂに就いて

(問) 先日貴紙に掲載されてゐました肺病の妙藥玉咲ツヅラフヂの實物を試みたいのですが何處へ照會したら實物が得られるで御座ゐませうか甚だ勝手な御願ひとに存じますが何卒御回答を願ひます(市民生)

(答) 結核治療に對する玉咲ツヅラフヂの研究は、東京の傳染病研究所の長谷川秀次氏、台大植物學の山本助教授、同附屬醫院の土田藥局長等が共同して目下進行中のものであり藥品としてはまだ公けにされてゐません、若し玉咲ツヅラフデそのものが御希望でしたら直接土田藥局長にでも照會して御覧なさい(係)

自動車事故の主要原因は?

自動車の多いことでは世界一の米國では、又それに應じて自動車事故も相當數に及んでゐるが、この自動車事故防止に腐心してゐる米國政府は、事故防止委員會に自動車事故原因につき科學的調査を命じてゐたところ、最近ハーグの國際道路會議に提出された米國政府の報告は、自動車事故發生の主要原因として次の七箇條を列擧してゐる

一、速力制限の無視並びに道路狀態を考慮に入れず高速力を出す結果

二、道路の左右兩側交互使用が徹底せざる結果

三、ゴー・ストツプ信號の無視

四、ストツプ並びに方向轉換の際の表示器を明瞭に示さない結果

五、同じ方向に進行中の二箇の自働車の間に於てカーヴの際追越事故を發生する

六、反對の方向から進行して來る自働車の衝突を避けるため急轉回を行ふ結果

七、十字路において錯する自動車が互に優先通過の權利を讓り合ふ結果

科學小話

古代ローマの大建築は何で固めたのか——火山國イタリー全土に豐富にある火山灰と粘土をまぜてローマ人は立派な建築用セメントをつくつてゐたのである。

× ×

煉瓦は自分の重量の一〇——三〇パーセントの水分を吸收するのが普通である。

× ×

アメリカの一販賣業者はミシガンの某ゴム會社の援助で綜ゴム製の義手をつくつた。試用の結果は相當好成績ださうである。

× ×

ロンドンにはテームス河の他にも数流の河川が集つてくるが、併しいづれも市中であるひは運河となり或は地下溝となつて姿を消してしまふ。

× ×

カリフオルニアのリツク天文台では創立以來今日までに四〇〇〇の雙子星(連星)と三六の小遊星を發見してゐる。

× ×

アメリカのフイスク・タイヤ會社の最近の調査によると、アメリカの自動車タイヤのパンクの原因については其の六〇%から七〇%までが運轉手の惡い習慣に基づくものだとされてゐる。その惡い習慣とは、すなはち運轉中、カーブを切る際主手段不注意に、街路の角石に乗り上げ、これを越え飛ばすほどの勢で車を走らせることである。

このやうな無茶なやり方は單にタイヤを傷めつけるばかりでなく車體そのものをもいたく損傷させ時には乗客達にさへ傷を負はせる仕儀にもなりかねないほどの亂暴な乗り方である。

自動車運轉手諸士の心すべきはカーブを切る手際でございます、とはさてもうらやましい、自動車王國アメリカの話。

× ×

アメリカのカリフオルニアでは茶の木を裝飾用として栽培されてゐる、それは暗色の樹葉と鮮白な花との對照がまことに綺麗だといふのである。

× ×

ステンレス・スティールの後でステンレス・シルヴアーの時代が來た、眼に見えないフキルムをかける新しい方法が二人のケムブリツヂの冶金學者によつて發見されたのである、ステンレス・スティールの秘密は酸素と化合した金屬のフキルムをかけるのであるが銀に對する合金のフキルムは水素と水蒸氣の空氣中で處理されたアルミニユームの極り薄から成る

13—K—2

天下一品

味覚を通じて　皆様へ奉仕

おいしく　わりがきゝ　徳用な

キッコーマン醤油

野田醤油株式會社製造

新生　パイロット萬年筆

日英米佛特許

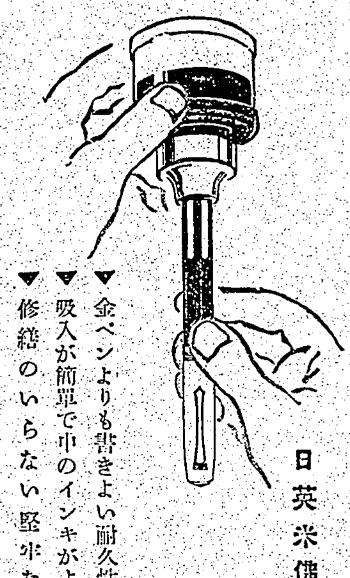

▼金ペンよりも書きよい耐久性の新發見
▼吸入が簡單で中のインキがよくわかる
▼修繕のいらない堅牢な萬年筆

¥2.00以上

多くは青少年時代に於て生理衛生に無智意志薄弱等の為め天理に悖る不養生から來る

青年神經衰弱と療法

醫學博士　長濱繁先生著　近世療法叢書一輯

青年の神經衰弱と身體一部の異常障碍を覺ゆる方の必讀新刊書

頭腦惡しく・頭痛・頭重・理解力・思考力・記憶力等の減退・精神散漫・神經過敏・憂鬱・小心・赤面症・眼疲勞・仕事も勉强もいやになる、言語が澁る・疲れ易く、倦き易く、全身脫力、手足冷へる、小便近く、殘尿感、攝護腺部の異常感、陰莖萎縮症、早發疲勞症、睡夢前身現象、其他の異常障碍缺陷等の為め人知れず煩悶して居らるゝ方の好侶伴。殊に本書は療法に全力を注ぎ、其の療法も根本療法、對症療法(一つ一つに對する療法)簡易療法の三段に分かち最も懇切に根治法を詳說す(定價送料共三十三錢)

東京市牛込區原町三ノ七二　新都社書院

体力と食慾を增進する

牛乳蛋白消化アミノ酸製劑!

アミノ酸とはどんなものか

血液や筋肉は殆んど蛋白質で出來てゐます。そして吾々はこの体蛋白を間斷なく消費して健康や生命を保持してゐるのですが、はげしく活動するときや子供の發育時、或は病氣に罹つた場合には一層その消耗が加はりますので、常に多量の蛋白質(肉や卵の成分)を補はなければなりません。

ところが食物中の蛋白質は、必ず胃腸で消化をうけてアミノ酸に分解してからでないと吸收されませんので、そのまゝでは榮養として役立たないのです。

榮養作用と体細胞賦活作用

從つて消化力の減退した病衰患者や虛弱者には、肉類や卵よりも、蛋白質の消化体アミノ酸を攝る方が合理的なわけです。殊にアミノ酸は必須の榮養源であるばかりでなく、人体細胞を賦活して新陳代謝を盛んにしたり、食慾を增進する獨特の作用があり、またホルモン合成料としても重要なものです。

ポリタミンは如上の見地に基いて、榮養價に富む牛乳蛋白を胃腸酵素で人工的に消化して得たアミノ酸を主成分とし、更にビタミンBを配してありますから……

一、身体が衰弱して胃腸の弱つた場合にも、そのまゝよく吸收されて榮養を充實し、体重を增します。

一、食慾を進め、新陳代謝を促して抵抗力を強め、身体を健全にします

一、甘美味の液劑ですから、婦人や小兒も喜んで服用します。

小瓶 一圓五五錢　中瓶 二圓五〇錢　大瓶 四圓五〇錢　各地藥店にあり

グアヤコール、ヨード、アルセン、キナ入各種　小瓶 一圓六〇錢　中瓶 二圓六〇錢　大瓶 四圓七〇錢

發賣元　大阪市道修町　株式會社 武田長兵衞商店
關東代理店　東京市本町　株式會社 小西新兵衞商店
製造元　大阪市堺上通　大五製藥株式會社

補血強壯　ポリタミン

武田發賣

88(1)552

麗人莊 (123)

竹田敏彦作 伊勢良夫畫
(禁上映)

恐ろしき秘密(五)

栞子は、その土曜日にも、汐律へは歸らなかつた。

こんな怒はしい疑問を抱いたまま、母や姉と顔を合せるのが、栞子には堪まらない氣持がしたのだ。

昨日から降りつづいた雨が、しとしと寄宿舍の窓ガラスをうつて庭の立木の青葉を洗つてゐた。

「いやアね、當分は梅雨だわね」

同窓の生徒が言つた。

「ここ暫らくは、練習も何もできやしない……」

やはり同室の大場英子といふテニスの選手だつた。

「腐つちまふわね……何か面白いことないかしら。そつとキネマ行つてみませうか」

「面白いのあるかしら?」

栞子は先刻から一人で窓に凭れたまま、學友の他愛ない會話を、羨ましく聞いてゐた。

「でも、あなたはいいわ……お母さんのおつぱい飲みに歸れるんですもの。ほつほほ」

「あらいや私赤ちやんぢやないわよ、ほつほ」

「でも、お家が市中にあるんですもの……私なんか、おつぱいほしくても、汽車で一晩もかかつちややりきれないわ……だのに何うしてあんた、寄宿舍なんか、窮屈などこから通ふの?」

「だつて、學校でゆるしてくれないんですもの」

栞子は、ふと英子の言葉に、はつとして、振返つた。大場さんが醫者の娘——ほんとうかしら?

栞子は、まだ轉校して間もないので、級友の家庭までは知らなかつたが、しかし英子は平氣で

「醫者屋だつて、私がお座敷へ出るんぢやなし、何も、そんなに排斥される筈はないんだけど……」

「でも醫者つて綺麗ね……」

「なりたい?」

「あら、ひどいわ……」

相手の生徒は、ちよつと、睨んでみせたが、すぐ声をひそめて

「でも、面白いでせうね、呑ん氣で……」

「あら、呑ん氣ぢやないわよ……可哀想なことばかりよ」

「さうお……」

栞子は、聞いてゐるうちに、不思議と次第に惹き入られて、英子の話に耳を傾けてゐた。

「浅野さんも、こちらへいらつしやいよ」

相手の生徒が喚んだ。

「何だか變つたお話ね——」

栞子は、二人の傍へ寄つたが

「醫者つて、そんなに可哀想?」

「みんな、親が貧乏とか、病氣とか、苦勞してゐるのよ。あれ見ると、私達は仕合せよ。兩親に感謝しなければならないわ……それに隱れてキネマに行かうなんて怪しからんわ」

「あら、自分で言ひ出したくせに……」

「さうかしら……ほつほ」

二人の娘は、朗かに笑つた。しかし、栞子は笑へなかつた。かうして學校へやつてくれる母を、恨んでは濟まないのぢやないか——

彼女は、ふと

「そして、大場さんとこは、東京の何處なの?」

「でも、秘密よ、皆に言ふと、意地の惡い人もあるからいいこと……私の家は赤坂よ」

「赤坂!」

栞子は、思はず眼を瞠つた。

ラヂオ

朝

【七・二〇】朝の挨拶、ラヂオ體操、朝の音樂(レコード)ギター獨奏 大奏鳴曲ハ長調作品二二(ソル作曲)プリオ・マルティーネス・オヤングレン
【八・〇〇】ニュース
【八・〇五】國史講座(臺北)人の傳記と歴史(第三十講)豐臣秀吉(二)丙山順一
【九・二五】高砂丸救援入港時刻
【九・四五】家庭講座(臺北)銃後の家庭經濟(第九講)染色としみぬきその三(?)今村かね
【一〇・一五】家庭料理獻立(臺北家政女學校朋松子案)(臺北・臺中)一、魚のバタ燒、附合マッシュポテト二、林檎の山かけ(臺南のみ)臺南高等女學校中村宗玄案
【一一・〇〇】肉豚取引相場(各局)日用品小賣値段(各局)職業紹介事項(各局)
【一一・二〇】臨時官廳ニュース(臺北)

晝

【一一・五九】正午の時報(東京)高砂丸救援入港時刻、公示並告知事項(各局)局報(各局)午後の放送番組發表(各局)
【〇・一〇】晝間娛樂時間(レコード)端唄と小唄…藤本二三吉
【〇・四〇】ニュース
【一・一〇】臺灣正米相場
【一・四〇】ラヂオ體操
【三・〇〇】ニュース
【三・三〇】商況ニュース
【四・〇〇】臺灣正米相場

夜

【五・二〇】ニュース
【五・五五】コドモのニュース(臺北)二師附小四年)船越賢己
【六・〇〇】子供の時間(東京)世界偉人傳(十一)テキスト一八頁…加藤精此(二)…東京放送童話研究會
【六・二〇】子供の新聞(東京)
【六・二五】講演(東京・京城)一、(東京)滿洲の現況に就て…陸軍省兵務課長陸軍歩兵中佐永井八津次 二、(京城)朝鮮の現況に就て…朝鮮軍司令部參謀陸軍歩兵中佐土居明夫
【六・五五】カレント・トピックス(東京)
【七・〇〇】子供の時間(臺南)ラヂオ訪問臺南州立臺南盲啞學校…臺南市臺南州立臺南盲啞學校より中繼
【七・二〇】ニュース
【七・三〇】國民歌謠(東京)國に誓ふ(野口米次郎作詞、信時潔作曲)指導…澤崎定之、ピアノ伴奏…永瀬達夫
【七・四〇】講演(東京)
【八・〇〇】合唱(東京)一、男聲合唱 組曲「イタリー風民謠集」(ライネッケ作)二、女聲合唱組曲「アルノーに棹くるたより」(アルノー作曲 木村經三譯詞)三、男聲合唱「シューベルト作品」三曲 四、男聲合唱「故郷へ」(ドボルザーク作曲 フイッシャー編曲)
【八・二〇】ラヂオ時局讀本(東京)新東亞建設の栞(一)
【八・四〇】漫談(濱松)(濱松市濱賣映畫劇場より中繼)戰はこれからだ…浪速マンマル、浪速マンルイ
【九・〇〇】浪花節(濱松)濱松市濱賣映畫劇場より中繼…義士外傳大竹重兵衞…雜田雷笑
【九・三九】九・四〇時報(東京)
【九・四一】特別講演(臺北)
【一〇・〇〇】臺灣ニュース
【一〇・二〇】放送局編輯ニュース、新聞社提供ニュース、公示並告知事項(各局)局報(各局)明日の放送番組發表(各局)

講演(東京 六・二五)

陸軍省兵務課長 陸軍歩兵中佐 永井八津次

一、「滿洲の現況に就て」

滿洲建國は我肇國以來の八紘一宇の大理想顯現の第一段階であり、支那事變處理の基底をなすものである。滿洲建國以來今日までの事績は對内的にも對外的にもまことに驚異的發展であり、殊に今次事變に於ける活躍は目覺しきものがある。此結果を招來した原因は種々あるが、滿洲國が日滿一體民族協和の理念を强く把握邁進して來たことが其最大の原因である。今後建國の發展充實には此理念の正しき實現が必要であり、それが爲には其中核的存在たる日本人の反省が第一である。斯くして滿洲國は將來日、滿、支提携新東亞の建設の核心的役割を演ずるであらう

講演(東京 七・四〇)

醫學博士 宮川米次

△「支那に於ける我が醫療班の活動」

氏は東京帝大教授、傳染病研究所長

私は最近支那各地に活躍してゐる同仁會の視察の旅から歸つて來た。戰線の將兵の勞苦もさることながら、遠く母國を離れて砲煙の地に更生する支那民衆のために温い心で診療に從事してゐる醫師、看護婦の涙ぐましい努力を見て、心から感謝の念に打たれた。惡い氣候と低い衛生施設に對し日本の醫學が支那民衆を惡疫から救つてやる事はこの際一番手取早い宣撫工作ではないかと思ふ。私は三十七年の歴史を有する同仁會の沿革を回顧しつつ現在及び未來に於けるその行動の意義と使命について述べ大方國民の御協力をお願ひしたいと思ふ

特別講演(臺北 九・四一)

臺灣總督府殖産局商工課長 井田憲次

△「戰時下に於ける物の經濟」

近代の戰爭の特色は國家總力を擧げて國と國との戰爭なる點にある。されば戰爭の目的を達成するには科學の進歩した今日忠勇無比なる陸、海軍の背後に軍人の活動を十分に發揮し得る樣、銃後國民の完全な精神的協力と共に豐富な經濟力が伴はなければならぬ。

我邦は今や東亞の平和確立の爲國力を擧げて長期建設に邁進しつつあるが、この理想達成の爲には全國民精神の緊張を要すると共に物の經濟に於て益々充實を期せねばならぬ。今事變に對應する爲先づ第一に軍需品を整備せねばならぬが、それと共に國民生活の必需品をも充實せねばならぬ。是等必要物資で國内に於て生産し得るものは必要なるだけ生産を增加せねばならぬが、どうしても生産出來ぬものは外國から買ふか、代用品を求めるかせねばならぬ。併し外國から物資を買ふのは國内で求める樣に容易ではない。そこで長期戰に對する爲には物の經濟對策が益々重要となるのである。私は我邦の戰時統制下に於ける物の經濟方面の如何に大切であるかを多くの人々と共にかへりみてみたい。

海外小話

人工光線による植物栽培

光線の植物の生長に及ぼす影響につき、ベルリンのカイザー・ウイルヘルム研究所のJ・ヴオス博士は各種ランプの光線に就き實用的見地から種々研究を重ねた結果次の如き結論を得て學界に重要な貢獻を與へた

即ち溫室内に於て使用する人工照明の最も有效且經濟的な方法については、可成以前から要望され、種々研究を重ねた結果、植物の成長は普通五百ワットの窒素ガス充塡の金屬フイラメント・ランプの光線の下に於いて可能であることを發見した、次にネオン瓦斯球の光線の下でも好成績を得られることが判明、更に植物の生長速度を增大せしめるために、高壓水銀蒸氣ランプは植物の生長の當初、即ち若芽の時は有效であるが、段々過度に成る中に、水銀の副作用により、生長を阻害するに至ることが明かになつた、ナトリウム蒸氣ランプは植物の成長には有害であるが、石英水銀蒸氣ランプの不透過光線は一層有害であることが判明した この研究成果は植物の人工栽培に重要な示唆を與へるものとして注目されてゐる

美容

これから益々頑固で、治り難くなる ニキビの手當とその痕の仕末法

寒さに向つて出來るニキビは、春先や夏の暖い季節に出來るものより非常に頑固で治りが遅くなつて參ります。

これはどうしてかと申しますと、寒さのために肌の細胞や血行などが萎縮して、新陳代謝が鈍つて來る上に、とかく喰物がクドくなつたり、運動不足になつたりして、ニキビの發生を容易ける胃腸の障害や便秘などの内部的な原因まで手傳ふ樣になるからです。

★

從つてお手當も餘程上手にしなければならない譯けで、それには外部からのお手當はもとより大切ですが、内部からのお手當として食事療法を併用されると宜しふございます。

つまり肉類とか脂肪分を含む樣な消化の惡いものは出來る丈け避けて、新鮮な野菜類、例へばキャベツ、蕃茄、ホーレン草、人參、大根、サラダ菜等々……とか苹果、梨、ブドウ、オレンヂ、レモン等の果實類のサッパリしたものを多くとる樣に努められることです。

併もこれらの中には消化を助けるばかりでなく、肌を白くしたり、美しくしたりするものもありますから、この方法だけでも既に一つの美容法になつてゐる譯けでございます。

★

かうした内面からのお手當に努められると共にお肌を直接には尚慎重に、丁寧な美容法を講ぜられなければなりません。つまり第一には肌の新陳代謝をよくすること、第二には常に肌面を清潔にすること、第三には適當の榮養を與へて肌を强健にする樣な美容法をとられることです。よく爪先でチョク〳〵押してみたり、普通の湯や水でゴシ〳〵洗つたりする方がありますが、これらは却つてニキビを惡化させますから愼まねばなりません。

☆

そこで右の樣な美容法として特にお奬め申上げたいのは、最近家庭美容法として非常に好評のあるレオン洗顔クリームによるお手當です。何故かと申しますと、このクリームの中には新陳代謝をよくし、消毒作用と漂白力が强く、而も昔からニキビには何より效力が高いとされてゐるコロイド硫黄が、特殊な高貴皮膚榮養料の中に多量に含まれてゐるからです。從つてこれで朝夕二回位輕く洗顔マッサーヂし乍らお手當になりますと、どんなに頑固なニキビでも早く輕く解消して、健かな艶肌が生れて來るのは申すまでもありません。併もニキビはお手當が惡いと醜いシミを永く殘すものですが、レオンは漂白力が强いのでそんな心配もなく、從つて更にニキビ痕の手當にもテキメンの效果を顯します。

ニキビは痕跡なく艶やかな色白顔に

東京市千住四丁目 齋藤佐一

前略、私事十八歳頃上京致しましたが、都會の人たちとはくらべものにならない程色黒で、又そのうへ醜いニキビのため人前に出るのもはづかしい位でしたが、ある日新聞で貴社のレオン洗顔クリームの效果のある事を知り早速御註文申上げた次第です。それからずうつと使用してゐましたところ、あれ程惱みの種にしてゐた色黒も次第に色白くなり、今では以前とは比べものにならない程色白く綺麗になりました。そのうへニキビは痕跡なくなつて滑々として、最近では氣分までが明朗になつて參りました。これひとへにレオン洗顔クリームのお蔭といつも感謝してゐます

シミとソバカスが次第に薄れ色白に

宮城縣稻井村 伊藤さき子

拜啓 日增に寒くなつて參りました。貴商會の皆樣益々御健勝の事とお察し申上げます。私事先月の中頃よりレオン洗顔クリームを愛用させて頂いて居るものですが、以前から種々の内服藥や化粧水の類をあれこれと使用しても、一つの滿足な效果も得られなかつた私が、僅かの間に色が大分白くなり、シミやソバカスも全部薄らいで友人からよく驚かれる樣になりました。ほんたうにその效果の偉大なのに今更ながら驚き、感謝してゐる次第でございます。これからは私と同じ惱みで苦しんでおられる方には、つとめてお奬めする積りでございます。先づは御禮まで。

(講評) そのものが既に御存知の如く硫黄が持つ漂白力及び殺菌作用が强いとされて皮膚病藥や其他種々の方面に應用されてゐますが、更にこれが活性のコロイド硫黄となりますと、效力は數倍となり、且つ全然副作用がなくなります。從つてこれが肌に接する時は汗の孔や毛孔より皮下に浸透して、色黒の原因をなす色素を漂白減少し且つ皮膚面の消毒美化作用を營む事になります。これは丁度人並以上色の黒い方や皮膚面にニキビ、シミ、吹出物及び小皺等色々の醜いものが出來てゐる方々が、極く少量ではあるがコロイド硫黄を含んでゐる硫黄温泉に氣永に浸つて居りますと、必ずスベ〳〵した純白な大理石を磨き上げた樣な美しい肌になるのと同じ理由です。最近更にこの極めて保存に困難なコロイド硫黄を多量に特殊皮膚榮養料と配合した唯一の洗顔料・レオン洗顔クリームを使ひますと、前掲の二氏の如く極く簡單に、而も無害安全に一時の日燒は勿論、色黒、雀斑、ニキビ、シミ、ソバカス其他白粉燒や小皺の惱みから解放され美白なお肌になられます。

「レオン洗顔クリーム」は東京市神田區小川町一丁目、株式會社レオン商會(振替口座・東京八八一番)から發賣されてゐますが、なるべく製造したばかりの效力の强い製品を差上げたいと云ふ趣意から、直接御註文の他は全國の百貨店及び有名藥店、化粧品店にて販賣して居ります。定價は普通瓶、一圓四十錢・徳用瓶一圓五十錢(送料、各々内地十錢・海外四十九錢)です。尚代金引替の御註文はハガキで發賣元へ御申込になれば内地に限り取扱ひます。

薫りこそ美の中心!

原料香水 オリヂナル香水

如何に美しく裝つても床しい薫りがなければそれは造花の美しさに過ぎません

原料香水オリヂナルは世界の名香三十八種の藝術的調合で一滴の薫り一週間も保つ原料其まゝの香水です

(大瓶 中瓶 小瓶)

☆趣味の薫り
オリヂナル ローズ
オリヂナル リリー
オリヂナル バイオレット

それ〳〵オリヂナル三十八香系中の一成分にて單一香系を嗜好せられ、又は香水調合に趣味ある方の爲特に精製せるものです

本舗 東京市日本橋區水天宮前 株式會社 安藤井筒堂

◎ミツワフレーク

輕く振り洗ひする丈けで充分汚れの落ちる重寶な洗粉
でその素晴しい除垢力は 純良な品質の石鹸が如何
なる特許洗料にも勝る證據です。尚 お洗濯に因つて
布地の縮む縮まぬは洗料其物よりも寧ろ洗ひ方によります

ス・フや絹毛織物の洗濯は斯うしてなさいますと決して布地を傷めません——

先づお洗物の量に依つて適量の本品を溶きます。特殊な鱗片狀ですからムラのない洗濯液が樂に出來ませう

ス・フ等には特に溫湯よりも水の方が結果がよいやうです

次に洗濯の方法は固形石鹸と違ひますから輕く振り洗ひして頂けば結構で後は充分に濯いで置けば申分ありません

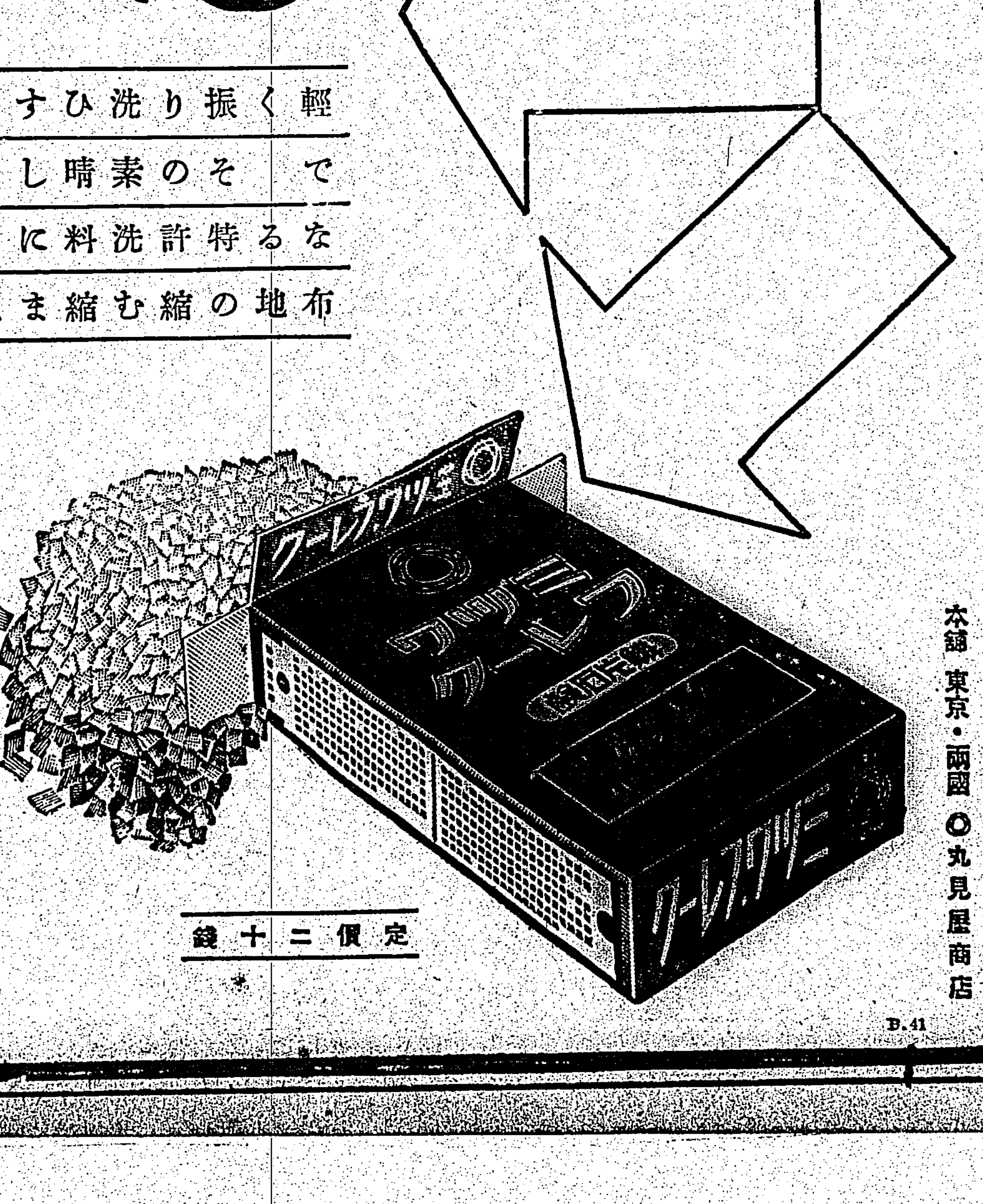

定價二十錢

本舗 東京・兩國 ◎丸見屋商店

B.41

ツライ齒痛にスグキク 今治水

若園博士責任鑑製
白毛染 專賣特許 黒若

黒若の特長
◎絶對カブレぬ
◎そめ上り自然色
◎白毛の根元染めに便利
◎決して腎臓炎を起さぬ
◎血壓高き人にも絶對安全

定價 大一圓 小五十五錢

本舗 尼崎市西長洲 甲陽化學研究所

ムリに食はそこ太りやせぬ ムシに食はれてゐる中は!

虫下し マクニン

のみ良く…よく效いて…害がない

株式會社 藤澤友吉商店

嘉義と民雄間の複線工事に着手

懸案の彰化、嘉義工事に曙光

【臺北電話】總督府交通局が千五百万円の莫大な經費を投じて台南彰化間の複線化を計畫し事變關係で幾分は繰延べとなつたが愈々十五日より全島鐵道中最も小間隔たる嘉義民雄間をトップに複線工事に着手した本年度は二十九万円の豫算で同區間の複線基礎工事たる土盛及び橋梁工事に二十万円殘り九万円は嘉義改良事務所建設費として鐵道敷設は來年十月頃の計畫で開通は來年末の見込である

荷馬車の能率牛車の二倍

竹東で新設者増加

既報新竹州竹東郡竹東街管内外數名がガソリン消費節約と馬事普及に則應しトラックの代りに荷馬車を以て荷運搬する計畫の下に馬二頭購入し荷馬車二台新調して十一月初旬頃より竹東、新竹間に於て荷運搬を開始した所牽引力及び速力等牛より正に二倍も能率が上りトラック一台購入する金で荷馬車(馬と共に)七台を購入し得るので既に荷馬車新設が増加して來た、二年を出でずに牛車に代つて荷馬車は竹東郡下に大衆化されるものと見られてゐる

ロサオ蕃社移住完了式

下平林社で執行

花蓮郡下ロサオ社より同郡下平林社に三四戸、一九六名の移住は本年一月十五日青年先發者二十五名が移住豫定地の土質地勢交通等視察調査の結果二月七日全社挙つて移住に決し第一回二月二十三日耕作準備の為五十名が先發隊として出發第二回四月十七日原社出發の五十名と水稻の手入四月二十四日より建築材料の伐採第六月十日より建築に着手し九月二十日全部完成した、又此間に於て第一期水稻の收穫等移住チヤカン駐在所が指導に全力を傾注して督勵中であつたが、去る十一月八日同駐在所に於て郡守代理として森田庶務課長、森田理蕃課長、大塚郡視學、其他關係者來賓等多數參列の下に移住完了式を盛かに舉行した

はしてゐる、因みに期日は迫つて決定することになつてゐるが、尚は來月中傷病兵士の慰問をなす筈

高砂族國演會

新高郡第二回高砂族國語演會は十二日午前十時より公學校講堂で開催談話會話即興劇の各部に分れ鮮かな發音流暢な朗讀には列席者を感嘆せしめた、山岸、坂梨小公學校長及橋本訓導の採點で一等東埔、二等楠仔腳、三等タマロワンが入選し午後三時盛況裡に終了した、因に昨年州下高砂族演習會では一等より三等迄新高郡が獲得したので本年も是非にと教師も兒童も一生懸命で演習に努めた

巒蕃移住式

【新高電話】新高郡下の奧地新高山附近より巒大山附近地帶に居住する巒蕃千數百名は其の大部分が同郡下山腳地に移住を決行する事となり既に移住實行を終り夫々實行に着手したが、その一部百數十名は彼等の親戚が古く移住した花蓮港廳下に移住を希望したので、臺中州では出來得る限り彼等の希望を容れる事とし督府理蕃課及び花蓮港廳に交渉中の所愈々承認を得たので中平警務部長は去る八日現地に入山、同廳下への移住實行をしたので、多年の懸案であつた新高郡下の奧蕃の移住はこれを最後に全部解決を見るに至つた(寫眞は實行式—總督府許可濟)

彰化園藝懇親會

彰化市内有志主催の園藝懇親會は十三日午前九時から古月園で開催、參加四十五名の多きに達し午後七時半盛況裡に散會したが當日の入賞者は左の通り
△個人 一等柯田村(十一級)二等柳原(六級)三等石川(八級)四等柳澤(九級)五等青木(十三級)
△團體 一等彰化郡、二等彰化貯力

郷軍で講演會

【嘉南電話】鄉軍嘉南市聯合分會では十六日午後七時半市公會堂にて山下好太郎、豐田英雄兩氏の時局講演會を開催する

上海渡航に種痘を實施

【台南電話】台南州では目下上海方面で猖獗を極めてゐる痘瘡に付豫防の万全を期する為め今回當局の指導に依り同地への渡航者に對し種痘を實施することになつたので渡航者は是非種痘を受けられたいと

鱗洛青年團慰問

【屏東電話】屏東郡鱗洛青年團では十五日午後四時小川團長に引率され傷病勇士を訪問し蓄音機數臺を贈つた

經濟警察官

近く臺中州で新任

【台中電話】時局下に於ける經濟統制の重大使命を持つ經濟警察制度はこれまで定員の關係で未だ專務の警察官の配置を見ず稍畸形的の觀あつたが十五日附督府訓令で台中州では經濟警察官の増員を見るに至つたので州警務部では可及的速かに人事配置の上愈よ本格的に取締るべく目下適任者銓衡中で近く實現に至る異動を斷行する模様である

東石郡下マサバ凍死四十萬尾

損害約二萬圓に上る

【朴子電話】天候の激變を受け東石郡布袋庄の名物鯖目魚は既報の如く十二日より凍死續出し十四日迄の布袋、内田及び新塭各漁場區の鯖目魚凍死總數は四十万尾に上り約二万円の損失を蒙つた訳でその被害額は十數年來のレコードを破つた

經濟違反件數

【台南電話】台南州では經濟警察制度の實施以來保安課に夫々係を新設し諸法令の趣旨徹底を圖ると共に指導協力を本旨として取締つて來たが、經濟警察關係事犯も少く良成績を擧げて居りこの程州保安課にて州下各郡よりの事犯集計をなして來たが十月末現在にて司法處分件數は金使用規則一〇、皮革配給統制(配給規則に基く處分)消費三九、皮革使用制限(無許可)製造七、暴利取締一、計五七件、行政處分は金使用規則、鐵鋼工作物築造六、鋼製品の製造制限七、廢品の製造六、皮革配給及使用制限六、暴利取締七、計三七件であつた

振落されて轢死

【台南電話】十四日午前九時五十五分頃新營製糖所社線の列車が台南州新化郡山上庄より砂利を滿載して新化庄方向に向ふ途中、同列車に乘込中の工夫四林江火(二四)が六輛車より七輛車に乘移る瞬間振り落され轢斷され即死を遂げた

不良少年が遊興

台南州新豐郡安順庄鹽埕、南投街林誠、某街新永、南投(以上孰れも假名)等の三名は十六七歳の身に最近高雄州内金品を持出し遊興してゐるので不審に思つた郡警察課の楽、洪兩刑事が引致の上取調べたところ、南投街某服商張金從方よりベンツ、革帶等を窃取しその金で遊興してゐた事判明した、尚ほ草屯街方面も荒し廻り餘罪多數ある見込みにて目下引續き追究中

臺東線全線のダイヤ編成

廿日から乘客本位に

【花蓮港電話】花蓮港鐵道出張所では台東線に於ける貨車輸送強化の為め機關車の運行、能率増進を圖り旅客輸送安全、沿道通學兒童の便宜を圖る為め二十日から全線のダイヤ編成替を實施する事となつた、從來の台東花蓮港間夜行ガソリン車を廢し普通列車に改めると共に同區間に於ける晝の夜のガソリン車往復增發又花蓮港玉里間の貨車を台東迄延長する等乘客本位としたものである

名勝、獅頭山

探勝登山者が殺到

【竹南電話】台灣の名勝獅頭山は其の風致の絶佳で知られ且下晩秋初冬の候は一入の趣きがあるので、最近旅行團がめつきり増加し去る十二日基隆高女より五〇名十三日台北商銀より六〇名基隆高商より四〇名も見え、同趣旨が隆盛と申込みが來てゐる由で、同山開善寺勸化堂當事者は其の準備に万全を期してゐる

校舍增築入札

彰化市旭公及女子公增築校舍並附帶設備工事入札は十四日午後一時から市會議室で行はれたが豫定價格に依り再入札の結果旭公設備工事は千四百二千円で周爾昌氏に落札し他は坂田との隨意契約で旭公は七千六百九十円、女子公二千二百二十円に夫々決定した

臺東廳熱帶産業に輝し開拓第一歩

各種事業は着々緒に就く

台東廳では大磐廳長の熱帶産業の大旗をかかげて事業家に呼びかけた甲斐あつてこの一兩年來企業家の事業出願は實におびただしい勢で殆ど廳下は台東市街と民有地を除く土地はこれら出願者によつて略ぼ占められたのであるが廳下山嶽地帶と市街地を除くのみの殆どあるこれら廣大なる企業家が果して事實其事業を開始してゐるかと言ふにこれ又殆と既に着々として其緒につきつつあり今や目ざましい開拓の第一歩を踏み出してゐる、之は到底枚舉に遑ないが其目立つものを擧げるとアロエに於て森永製藥が四千甲カカオ栽培、武田商店がチヨカクライに於てキナ七百甲台拓がパリーブカイに於てキナ八百甲、明治製糖が大麻里にカカオ六百甲、杉原が知本にデートパム三百甲、台東殖產がシヤバカンで橡二百二十甲、南台デリスがシヤバカンでデリス二百甲、明治製藥が上原でカカオ九百甲、台拓がカロランで椰子及甘蕉一千甲を移民入植の計畫、木村コーヒーが高原で九百六十甲、杉原がキヤリンで柑橘香料用二千甲、松本商行が初原で亞麻四百甲台拓が新開園で椰子七百甲、同パンカウで椰子二百甲、同大麻里にキナ六千甲、東台酒コーヒー會社日の出村に八百七十甲、台東拓殖がパシカウにカカオ千四百甲、明治製糖が万安にコーヒー五百甲等々で一般を現する狀態であるが大磐廳長は依然として語る

殖產事業は不慮の災害を豫想せねばならぬので土地を開放して拂下げ安堵して永遠の計を樹て得る様考慮した、臺東廳の底には人の入植と資本の移入とが先決であるが此狀資を實現し地方の繁榮を招來し得るか否かは全く乾坤一擲な異色ある試驗であるから事業家及當局官廳は細心の注意と指導を怠らず又地元民の最善努力を庶幾されねやう熱望すると思ふ

遺家族慰安

愛婦南投分會で

【南投電話】銃後婦人の意氣を發揮し『戰ひ足らざるに非らずなきざるなり』をモツトーとして愛婦台中州南投分會長松村郡守夫人を始め愛婦、國防婦人會の手で全家男の手を借りずに管下の出征軍人遺家族の慰安會を開催すべく目下南投郡部を振興經濟中であるが、男手を借らずして慰樂に依り出し物や設備等から凡てのことに至る迄婦人が當つて斯る大規模な行事をやつて除けようとの其の意氣込みは正に銃後婦人の健氣さを百パーセント現

臺東小學校の移轉來年度には實現

目下具體案を攻究中

台東小學校移轉問題は停車場通り目抜き將來の箇所を賭くしてをり無試驗の各地の如く遊しられてゐたのでいよいよ實行の段取となり一年に移轉を行へば各種の支障があるので二ヶ年計畫を立つて行ふを可として其方法を攻究中であるが遲くも來年度劈々より移轉に着手すべく準備中であるが現在の敷地約六千坪の一般民間への拂下價格拂下の方法等未だ具體的になつてゐないが大體坪單價拂下價格十五円平均と總額九万円見當をもつて拂下げられるのではないかと見られる

窮民救濟に愛憐袋配布

高雄市で五千枚

【高雄電話】高雄市では歳迫る年末に餓えるカード階級に例年通り救助の手を差伸べる事となつたが今年も市内に配布する愛憐袋は五千枚で此の中に入れられた金錢は年末廃米に宛當する、右の配布の為め市社會課では廿一、二十二日の兩日堀江小學校及び奥業信組合會場として社會事業後援及び講演會を開催するが商賣憐袋の中には毎年菓子、果物等食べもの類を入れる向があるがこれは腐敗し易れるがあるから成るべく現金にするよう注意されたいと

トラックを常駐

新竹州竹東郡横山庄大肚に於てトラック駐車場設置方を地方民連名の下に陳情を行つた結果新竹運送會社竹東營業所小官宮主任現地の調査を遂げ駐車の必要を認め愈々トラック一台常駐する事に決定したので同地方民は頗る[illegible]

横斷道路を保甲で補修

三日間でみごと完成

花蓮港廳鳳林郡下大和より萬榮山脈を横斷し同郡新社庄道に通ずる延長四里の所謂警察道路は花蓮港廳下數六万圓を以て昭和十二年度より國費に着手し富田部落より分水嶺に至る一里半の間は既に工事を終つたが本年夏季の出水で諸所破損箇所續出し大修理を要するに至つたので鳳林郡では廿四の保甲及びアミ族七百二十三名を招集して定期保甲を兼ね去る九日より十一日迄三日間に亘り右道路補修の奉仕作業をなさしめることになり九日午後兩課長引率の下に現場に赴き小屋掛けをなし十日より何れも部署を定めて作業に從事し豫定の期間で首尾よく作業を終つたが大森鳳林郡守は十一日現場に赴き一同の苦勞を犒ひ一場の訓示をなした

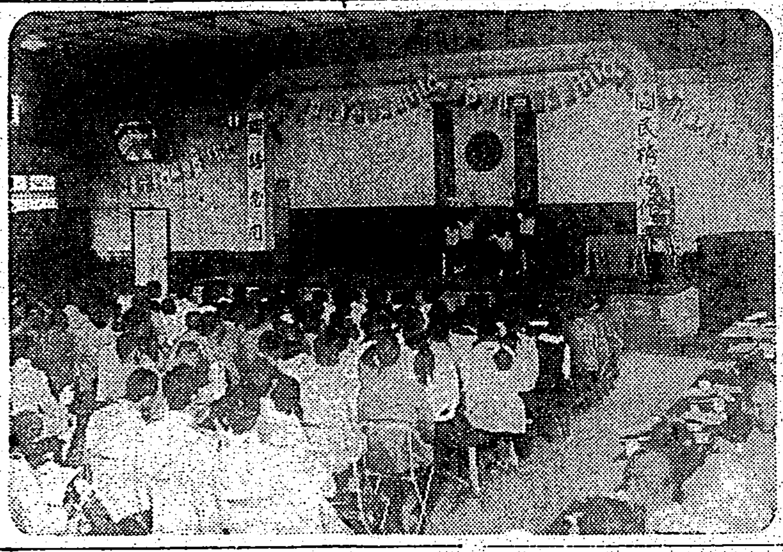

高砂族國演會 臺中州新高郡下高砂族國語演習會は十二日午前九時半より集々公學校講堂にて舉行された(寫眞は山の人達の演技)

旗山郡下の青年團大會

旗山運動場で擧行

【高雄電話】高雄州旗山郡下の青年團大會は去る十三日午前九時半より旗山綜合運動場に於て開催、州から聯合青年團長代理として臨席、諸行事につぎ分列式を行ひ、神社參拜、皇軍の武運長久祈願等があり、午後からは引つゞき體育會に移り、熾烈たる青年の意氣を示して午後五時終つたが、同郡下團員數は州當局の勸大強化運動奏功し去る七月中迄は七百名しかなかつたものが、十一月に入つてはその約八倍の五千五百名と言ふ素晴しい數字を示して居り、今後の活躍が大いに期待せられてゐる

福興庄協議會

彰化郡福興庄協議會は十八日午前十時から開會、本年度追加豫算四千円(神社建設費補助金)等を附議する

青年團大會

廿二日大埤公で開催

【斗六電話】台南州斗六郡大埤庄では來る二十二日午前九時より大埤公學校庭に於て同庄聯合青年團大會並に體育會を開催する

各保を單位に無犯罪部落

建設方を新莊で決議

台北州新莊郡では皇民化運動、物資總動員、愛國ヒマ栽培其他各方面に亘り積極的に努力しつつあるも未だ犯罪防止の改善に付き憂慮に附してゐるので郡當局では時局の重大に鑑み治安維持並に人心の緊張を圖り不良徒輩の撲滅を期する為各保單位の無犯罪部落を建設する事を去る十四日新莊公會堂に於て林郡守、森山警察課長、郡下街庄長、野口郡視學、村上警部、受持警察官及保正八十餘名參集の下に臨時保甲聯合會を開催し無犯罪部落建設に満場一致を以て可決した

曾文溪の支流に白骨が現る

十六、七歳の女らしい

【台南電話】去る九日台南州曾文郡官田庄烏山頭貯水池東南曾文溪の支流である附近で發見された嬰的白骨死體事件はその後當局で必死の搜查をなしてゐるが未だ身許判明せず、推定年齡十七、八の本島人女で死後二ヶ月を經過し上半身は既に白骨となり水中に浸つた下半身のみ多少の腐爛せる肉が附着してゐる丈で死體には衣服を包んだ風呂敷が腰部にまかれて居り黑布に現金一円を所持してゐるが自殺とも他殺とも判明せず附近一帶は無斷開墾者以外には殆ど人の出入なく以下にも失蹤者のない點よりして或は他郡より同地に來た際川の增水に浮びしたかも知れず引續き州刑事課の指揮の下に搜查を續けてゐる

關屋上等兵戰傷死

きのふ高雄に公報

【高雄電話】[illegible]の戰鬪で負傷○○病院に入院治療中[illegible]戰傷死した關屋上等兵は昨十五日高雄市に公報があつた關屋上等兵は[illegible]青年として上司の受けもよく將來を嘱望されて居た[illegible]

大立廻り

【高雄電話】[illegible]

祭祀公業に不正か

【台中電話】台中州刑事課諸田搜查係長は十五日大屯郡南屯庄下楓樹腳保正陳[illegible](三〇)外十餘名を召喚取調べてゐるが事件の内容は目下探聞するに前記陳は祭祀公業の管理人たるを奇貨として數年來私腹を肥してゐたもので取調の進展に伴れ派生的事件が暴露さるゝ模様である

不義をみたとて告訴

【高雄電話】高雄市旗後町四ノ一〇一仲仕[illegible](三〇)は妻[illegible](二〇)と高雄市旗後町三ノ一二三陳[illegible](三五)と密通現場を見つけたとて十二日高雄署に告訴状を提出、署司法係りで取調べ中だが告訴状には殊更に妻女の缺點を暴けて連ねてあり離婚を目的とする狂言でないかと見られて居る

實彈射撃會

【斗六電話】台南州斗六郡では來る十九日午前八時より斗六射撃場で射撃會を開催するが時局柄盛況を豫想されて居る

花蓮港廳の大和農耕地

契約を更新し近く入札豫定

臺拓花蓮港製糖所の同大和工場長その他同工場有志等は十二日花蓮港廳に土宮田殖務課長を訪問し鳳林郡上大和所在の花蓮港廳管の國有地約百八十甲の農耕[illegible]、然るに右の耕作地は水田六十甲、蔗園百二十甲より成り從來農會側は本島人との間に任意賦耕契約を結び甲當り賦耕料六十円を徴收して來たが本年十二月末日を以て契約滿了となるので農會側では賦耕料の値上げと任意契約の弊害除去に鑑み更新期に於ては公入札に改めることに方針を決し近く期日を定めて入札を行ふ筈である

臺中州議補選

楊、山本兩氏當選

【台中電話】台中州議補缺選擧は十五日行はれたが第三區第四區各一名の補缺に對し何れも二名宛立候補したので一騎打となり猛烈なる選擧戰を展開したが十五日午前九時より各街庄役場で最後の戰判たる投票が行はれ午後一時開票午後四時より第三區は豐原郡役所第四區は員林郡役所にて各區選擧長立會の下に選擧會を催した結果左の如く決定した

第三區當選 楊天賦 二五三三
次點 王對 二二四
無效一、棄權一八 投票率九三%
第四區當選 山本富藏 一九三三
次點 陳允恭 一二四
無效二、棄權一一 投票率九六%

甘蔗競作會褒賞式

廿八日に擧行

【高雄電話】高雄州甘蔗耕作競技會褒賞授與式は來る二十八日午前十時半高雄市榮町カフエーゴーストップ横廣場で入賞者並に關係官民約千名列席して擧行する尚同競技會は出品總數二千六百四十點に達し昨年九月から本年十月末迄各製糖所を第一次に州當局第二次に審査したもので入賞者數は一等二十八名、三等五十六名、四等八十四名、五等一百七十八名、計四百五十八名で賞金六千四百四十円に達して居る

慰安映畫會

【高雄電話】高雄市では十五日午後一時より高雄館にて白衣の勇士慰問の映畫會を開催したのであつた

二林商工協會

十四日發會式

台中州北斗郡二林、竹塘、大城、沙山の一街三庄の商工業者らが會員相互の親睦と團結を以て商業道德の向上に努め、一般商業經營と會員相互の福利增進を圖る目的で組織中の二林商工協會は發起人相沢與、新開陵夫、洪福、林瑞、柯大橋諸氏の努力で會員が募集中のところ既に百二十名に達し、十一月十四日午前十時より二林公學校講堂に於て創立總會を開催した

防犯協會支會發會式

旗山で擧行さる

高雄州防犯協會旗山支會では十四日午前十時から旗山第一公學校講堂に於て發會式を擧行した會長代理高橋警務部長(副會長)吉森支會長、古城副支會長、其他會員百數十名出席し來賓として白石州協議、明義生州協議、各街庄長、永清街協議、佐藤街協其他多數列席古城副支會長設立經過報告に次で吉森支會長の挨拶あつて附議事項に入り昭和十三年度歲入出豫算を可決し林課長の訓示、來賓白石州協議の祝辭を述べ午前十一時四十分閉會した、因に同支會員は團體會員二十一名、個人會員一、七二六人名、賛助會員二八人にして十三年度豫算額は五、七八四〇錢である

新竹中學の査閲

【新竹電話】新竹中學校本年度教練査閲は十九日午前八時半より同校にて施行されるが査閲官は陳堂市佐である

經濟座談會

淡水公會堂で

淡水郡にては銃後國策強化強行の為め久武郡守主催にて十一月午後一時より公會堂に於て郡街庄の關係職員業界代表者及有志一百三十八名集合し統制經濟座談會を開催し台北州よりは眞田、古賀兩警部、酒井商工係長は特に臨席し眞田保安課長は銃後に於ける國民の覺悟と行ふべき途を說きて挨拶とし酒井氏は各種統制經濟法令に關する趣旨を說明し質疑應答ありて午後五時閉會したが一般は多大に得る所があつた

講演と映畫會

接客業者を集め

【台中電話】台中市では銃後市民の衛生向上を圖り花柳病、結核の根絶並に防疫の完璧を期するため台中警察署と協力して十七日午後一時より娛樂館に於て市内飲食店カフエー料理店、同業從業者全部を集め、左に依り講演と映畫の會を開催する
一、開會 一、防疫(衛生課長)
一、花柳病の豫防(衛生技師)
一、銃後の結核豫防(市衛生課長)一(映畫)結核映畫(あかつき)

囍なかだち

男女店員 男内地人女内地人に限る 身元保證人を要す 村井商行
自動車運轉手 入用 市内末廣町二丁目 信生病院
擴張員 入用 末廣町二 臺灣日日新報販賣所
女中 内地人本島人どちらでもよし十八歳以上州四五歳迄 大和町商銀隣 電四三九 鈴木氏
買 アイスキヤンデーキカイ 高雄市入船町三ノ六 堀川迄
電三八〇六番 譲渡し
中古レール 譲渡し 御入用の方は電六四〇六番へ
機關車貳臺 賣却 台北市建成町一ノ二七九
新築 貸家 電二七一九

金儲と利殖の早道 水口明著 四六判五十頁 定價十錢 切手代用可
何事を成すにも一應の知識や準備なくして成功するものではない、只漫然と金を儲けたいと言ふ樣な空想のみで成功した人は一人もない・本書は利殖の定跡とも言ふべき權威書で、金儲けと利殖の方法に就いて實例十數種を擧げて詳述したものである。
(内容の一部) 資産增殖の秘訣三ヶ條・金作りの信條・貯める事と殖やす事の相違點・利廻計算に心せよ・金の働かせ方・投資の比較對照研究・年數十割の利殖實例・資金十倍活用法・確實な方法で一萬圓を得るにはどうしたらよいか又何年掛るか。
發行所 東京市日本橋區茅場町交叉點 富久屋出版部

新發賣品! 時代が生んだ 胃の代りをする 胃腸藥 イさやか(胃爽)
澱粉・蛋白・脂肪の消化吸收と胃痛
全國各有名藥店にあり 專賣特許パパイン主劑
價 一・三〇 二・五〇

だから是れがあるのです
銃後の御精勵さぞかしと思ひます お疲れの時や氣持がクサクサする時一遍で吹き飛して清新な力を與へる方法をお教へしませう、それは今評判の「錢形平次」をお讀みになることです 面白くて痛快で一家中で樂しめるのですから文字通り戰時娛樂版です
錢形平次捕物百話(全八卷) 一冊一円 中央公論社刊

泌尿器病 專賣特許 電磁線療器 論說集 無代急送
淋菌の四一度高溫 深達殺滅療器 淋病(急慢性再發性) 泌尿器性神經衰弱
東京市四谷區 渡部商社

國産の家庭藥 アースタム

軍事郵便 廣東のたより 漢口のたより アテナの色に見る 明朗さ!
日本のインキを代表する 丸善アテナインキ
2オンス入 三十セン
最寄りの文具店でお求め下さい
MARUZEN MARUZEN MARUZEN

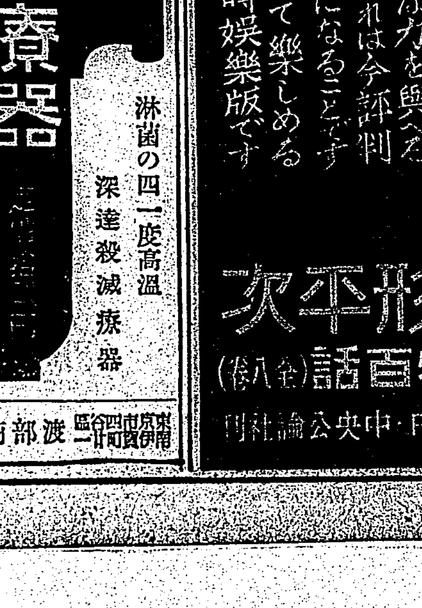

かぜ、を引かぬやう‥

寒冒…肺炎…氣管支炎……など呼吸器病に罹り易い虚弱な兒童を生光度計で檢査して見ると、殆んど例外なしに、程度の差こそあれヴィタミンAを缺乏してをる……とバーク氏は述べてをります

かやうな兒童を健康にするには、何よりも先づ體内のヴィタミンA貯藏量を豐富にすることが肝要で、殊に秋から冬への向寒季には兒童に肝油を與へよと力説されるのもこのためです。

兒童期にADを

この期には恰かも草木の若芽のやうに上皮が弱く、殊に冬の寒さに對する抵抗力が少くて、かぜや呼吸器の病氣に侵され易いものです。かやうなとき肝油を與へてヴィタミンADを補給すると體内の抵抗力が強くなり、寒冒や結核の病菌に對する皮膚や呼吸器粘膜の防壁が强化されます。

ご家庭で樂々と

かやうに效果的な肝油も、臭くて、量を多く服まねばならぬため、どちらのお子さまも大へん服用を嫌ひ、これまでは學校の先生にお願ひしてまで、ムリヤリに與へねばならなかつたものですが一粒肝油ハリバが出現してからこんな心配は一掃されました。

微量で効く……高單位肝油

ハリバは、從來の鱈肝油より數十—百倍も濃厚にADを含む天然の高單位肝油を、特許の方法で服みよい小豆大の糖衣粒としたものです。一粒中には普通肝油一盃分に相當するヴィタミンAD（A……三六〇〇國際單位　D……五〇〇國際單位）を含み、臭味がなく、お腹にもたれず、一日たつた一—二粒で足りるので、どんな肝油嫌ひなお子さまでもご家庭で母親の手から喜んで服みつゞけられます。

生光度計

體内のヴィタミンA保有量を簡單に且つ正確に測る生光度計なるものが發明されました。これによると幼少年、學生に程度の差こそあれAを缺乏した人が意外に多いことに驚かされます。かやうな方は何よりもヴィタミンADを補給する要がありそれには肝油＝ハリバが大きな役割を演ずることになります

ハリバ

東京市日本橋區本町　株式會社　田邊元三郎商店
大阪市東區道修町　株式會社　田邊五兵衛商店

百粒……二圓五十錢
五百粒……十圓五十錢
藥店にあり

HV 656

畑中支軍最高指揮官 武昌占領地に乘込む

石本・平田兩部隊長と劇的對面

【武昌にて福原本社特派員】十一月六日午前十時十分、中支軍最高指揮官畑俊六大將は、〇〇部隊長外幕僚を随へ、武昌占領の武勳赫々たる〇〇部隊本部に正式訪問、正門には〇〇部隊長を始め石本、平田、高品、中島其他の諸部隊長、將校幹部の出迎を受け、司令部樓上に於て各將校の武昌攻略當時の戰況を聽取し、十一時五十分〇〇を出發、武漢三鎭全市の展望のきく蛇山に於て田中部隊長は實際と地圖に依り當時の狀況を詳細に説明した

秋富部隊の傳令兵 暗夜に長江を泳ぐ

その勇武で大任果す

【武昌にて福原本社特派員】距しは少し前間だが石本秋富、末次等の部隊は海軍湖江部隊と協力して富池口を攻略、敵は砲十三門を有し抵抗せるも我が陸海空の猛攻にさしもの要害を誇る富池口要塞も支へきれず敗退した占領後富池口要塞に海軍湖江作戰上重要地圖を發見、これを武穴に在る軍艦〇〇〇に送達すべく秋富部隊長の命令が下つた、九月二十七日大友（花蓮港玉里支廳）前田（台北南警局）本田、坂本の各一等兵は午後八時右の命令を受けるや死を決して濁流渦巻く暗黒の揚子江へ戰友の激勵の言葉を後に身を躍らせた、暗黒の濁流は水溫寒に、哩、流されつゝも四名は離れじと声を合圖に近かづきては又濁流に押し流されつゝ下流五十米も下り岸に泳ぎついた、この附近は未だ敗殘兵が出沒する個所で、各所に氣を配り一艘の支那舟を見付け用意の竿綱で櫂を作り、舟の水洩りを附近にあるトーチカ内より綿ボロ布等を集めて止め、力に任せて下流に下つた、揚子江に在る各艦よりは江岸一帶をサーチライトで照し敵を探し今にも砲は火を吐かんばかりだ、四人の兵は夜間江上を舟で逃げる敵兵と見誤られて撃たれる恐れがあるので日の丸の國旗を兩手で廣げ舳先に立ち「秋富部隊の傳令兵」と大声を上げ、約三時間後十六キロを下り武穴に在る軍艦〇〇〇に到り無事大使命を果し、たゞちに又逆流を引返し夜明に本部に無事歸還したがこの勇敢なる四勇士挺身隊の勇武は秋富部隊の輝ける武勇談として陣中に謳はれてゐる

廣東語の會話讀本

羅大公司では廣東との交渉が今後繁くなるに鑑み今回同企畫部に於て日華會話讀本を編纂刊行した、實價四九錢で希望者に頒つ由

熟睡中の敵を殲滅

寺村部隊の尖兵の戰果

【武昌にて福原本社特派員】二十五日夕商店、武昌方面の敵は我が猛攻に浮足立ち鐵道線路に沿うて南に退却を開始した石本部隊の主力は時を移さず午後五時華容鎭を出發、武昌本道を左に入り樹家鎭より九家寺方面へと殘敵を掃蕩しつゝ前進した、其の夜は雨と悪路を衝いて終夜行軍を續け午前五時頃尖兵の寺村部隊は八宏鎭部落に到着、降雨と暗夜の上地圖に依る行軍で部落に入り地圖を見るべく屋内に入ると人の氣配も知らず敵兵數十名が連日の戰闘に疲勞し切つて前後不覺に寢入つて居るのを發見、寺村隊長は部下に命じ各家屋内を調べさすと約百五十の敵が居るとの報告に同部落を取り巻き一戸一發の手榴彈を用意させ屋内に投込むと同時に突入し全部を殲滅し敵の大隊長だけを捕虜とし進行した

紙芝居の宣撫班

面白い筋書で日本を説く 廣東の盛り場で好評

【廣東にて濱中本社特派員】支那大衆に皇軍の眞意を諒解せしめ日本人とはこんなものだと云ふ事を知らしめる爲めに軍當局では手取り早い街頭巡回講演と紙芝居をやつて見せる事になつた、十四日泥濘市場附近の盛り場で先づその第一回をやつて好成績を收めたが今後は無智な支那人に難しい理窟を並べず面白い筋書で自然と我が方の眞意を傳へ得る事となる譯で〇〇班の松永氏が專ら當つてゐるが同氏は東京の日本教育紙芝居協會理事を勤める人でそれこそ手に入つたものである、同氏は台灣に於て皇民化運動のため紙芝居が盛に教育當局で利用されてゐる事を感心し是非一度は台灣に立ち寄つてみたいと語つてゐるなほ〇〇班には台灣關係の服部信夫、牛田熙平、當山新、岸谷正夫、當局発の諸氏ありいづれも宣撫工作に必死の努力を續けてゐるが〇〇班としては珍らしい程の充實し

適役揃ひの宣撫班

畫家や廣東語達者の勇士

【廣東にて濱中本社特派員】宣撫工作の一ッとして行はれた紙芝居について面白い話がまた一ッある、〇〇班の松永健哉氏は別稱の通り日本教育紙芝居協會の主事、先づ爲島は日本から持つて來た〝稻むらの火〟改題して〝春作老爺〟を一齣御目にかけたが支那人にはな支那人向きのものをとあつて同班の堀田義人氏か日支親善を題材とした〝梓青年の更生〟なるものを書き卸し松永氏が之を脚色、三好市郎一等兵が推畫を揮つて戰線の紙芝居一巻を創作した、堀田氏はかつて諸種の工場研究所をまはり東京某新聞社にも籍をおいた事がある人、三好一等兵は繪職畫さんで熱心があるところから二十年前からぼつ〳〵南進の三井にあつて廣東語はペラ〳〵である、ガラン〳〵と豆腐屋の様な鐘をふり立てて民衆を呼びあつめ一席滔々と講演をやつた後紙芝居の一齣を面白可笑しく御披露に及ぶのである、先づこれだけの役者が揃つたところは一寸他には類例があるまい

廣東で活躍する紙芝居班と萬福路の大火（濱中本社特派員撮影）—總督府許可濟—

今度は海の生命線 南洋へ青年移民團!

來年二月に百名を送る

【東京十四日發本社特電】大陸へ大陸へと陸の生命線満洲へ大量の青少年移民團が送出されてゐる時、海の生命線南洋の南洋群島へ向け近く百名よりなる最初の青年移民團が派遣する—さきに海の生命線南洋群島から送られる資源がボーキサイト鑛、燐鑛、銅、錫、其他多くの重要資源が[illegible]される[illegible]に関係を寄せ[illegible]されてゐるのに限を付け南洋群島の鑛物開發と共に將來南洋拓殖事業の先驅者たらしめるべく計畫され、第一次南洋拓殖青年移民團として來年二月南洋拓殖會社の手で送り出されるのである、移民團は全國から十八歳から二十歳までの健康な青年百名を募集し[illegible]上更にヤップ島の南洋拓殖現地訓練を行つて一千五百名宛同會社に分けパラオ島その他に送り土地開發・開墾、燐鑛等に從事させるものである

南少尉未亡人から恤兵資金寄附

南少尉未亡人の國防[illegible]を[illegible]子、穎元湛江の南夫人は十五日本社を訪問、松田從軍記者の[illegible]を弔ふ所あつたが、右南夫人は、南少尉戰死に際し各方面より莫大な配慮に與かつたのを謝する意味にて猶股家より二千円、穎元家より二十円を夫々恤兵資金として獻りたしとの希望あり、本社に其手續きを依頼する所あつた

郷軍城西分會主催の精神作興講演會

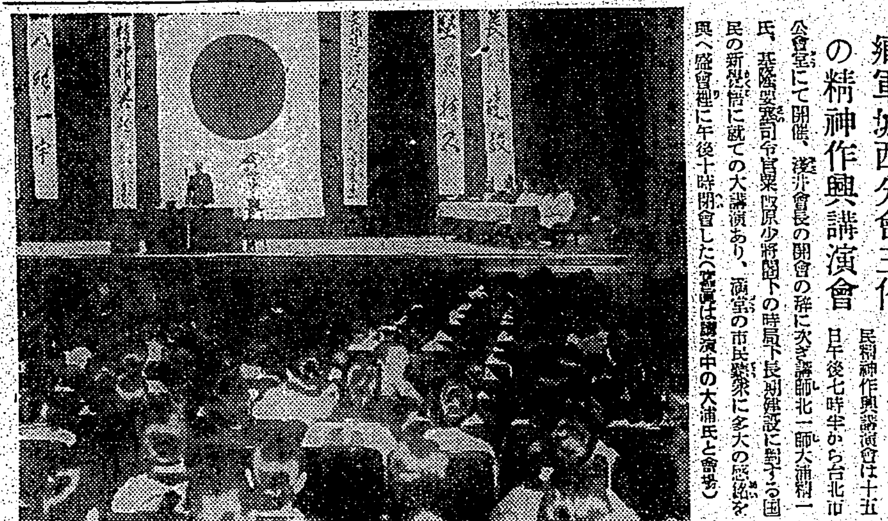

台北郷軍城西分會主催國民精神作興講演會は十五日午後七時半から台北市公會堂にて開催、淺井會長の開會の辭に次ぎ講師北一師大浦輔一氏、基隆要塞司令官栗飯原少將閣下の時局下長期建設に關する國民の新覺悟に就ての大講演あり、満堂の市民聽衆に多大の感銘を與へ盛會裡に午後十時閉會した（寫眞は講演中の大浦氏と會場）

病を押して捕虜の介抱役

陳建昌君の行爲は陣中美談

【廣東にて濱中本社特派員】台灣出身通譯の陳建昌君の中にも慣れない生活のために體をいためて病院に入院したものも數名あるがいづれも愉快なものばかりで風邪をこじらせたもの、下痢等が多い、僅に隊長陳建昌君も一時快方に向ひしばらく働いてゐたところ其の後一寸またこじらせてこれまた入院したが、該數日中に退院の模樣でいづれも心配する程度のものではない、只陳君はやや快方に向ひかけた頃偶然捕虜を手當てし〝日本軍が大好きだ〟とあつて以來引き續き使つてゐた第百五十一師の炊事夫周清元（三〇）本紙戰報一が病に罹つたので同宅において何かと面倒を見てゐた同君は自分の病氣も省ず捕虜の介抱に數日間勤み看つきりであつたため遂に病氣が逆行したもので周と共に入院したが周は情あるや陳君の介抱と我が軍の措置に感泣して居り小さい事ながらも日支親善の一齣として戰場に咲いた美しい話である、なほ陳君の入院中は高何士君（台北市頂泰務所）が代隊の隊長代理を勤めてゐる

警戒網を潜り便衣隊が放火

騒ぎの最中に掠奪!

【廣東にて濱中本社特派員】蔣介石の所謂ゲリラ戰術で便衣戰術を志す便衣隊は十三日なほ嚴重なる警戒網を潜つて騷動を續け、冴村の放火を企めとして市内でも此處かしこに出火を見て人心に動搖を來したが、市內各方面の郊外では其の最中に多数民衆の掠奪が〳〵と行はれ我が當局に摘發された

十四日午後記者は圖らずも永漢路と万福路の四ッ辻にある永興大押（質屋）が突然火を吐き出したのを見た、丁度午後三時、海軍陸戰隊の哨戒區域で四ッ辻にパッと紅蓮の焰が黒煙と共にふき出したもので勿論便衣の化業と睨まれ陸戰隊、憲兵隊が直ちに警戒陣を布いて附近一帶は物々しい狀景を呈した

七層樓の質店はまたたく間に火の海で隣家の南大旅店にも延燒し海軍のボンプ隊が出動し一般支那民衆の自衛團もエンヤと馬鹿で水の加勢にと詰出たが水道はなく設備は完全ならず全く手の施し樣もなく火勢徒らに猛烈となつて黒煙は天日を掩ふ程であつた、憲兵隊はじめ軍當局では絶えず不逞の徒の檢擧に努め、先般は大々的なスパイ狩りを行つたが今後とも一層の警戒が必要とされてゐる、なほ掠奪に從つて市内の門戸には〝市は發ってをった〟〝此處は便衣の隊とは居ない〟と書いて貼り出した紙片がめつきりと多くなつた支那兵と民衆の戰場心理の様であつた錯が思ひ出されるのである

衣類はない〟とか又は〝人が居つて店を見てゐる、誰も來るな外から鉤を打つな〟と書いて貼り出

〝聲の俳優〟を揃へ ラヂオ小劇團を組織

JOAKで明春から

【東京十四日發本社特電】ラヂオ獨特の声の俳優が愈々明春より出現する、テレヴィジョンが未だ實用化されぬ今日、耳で聞くラヂオ・ドラマ、ラヂオ風景は声だけの俳優で済むのだが、それがない許りにAKでも普通の俳優を使つてゐるが、此の連中は舞台の仕事が本職だけで却々おいそれと放送局の望む日時に顔を揃へてマイクに向へない

其處で AKでは専門の声の俳優からなる専屬ラヂオ小劇團を作らうと苦心してゐたが、先づその第一歩として〝声の女優〟に舞台を退いてゐる上海曹で戰死した故友田恭助氏未亡人田村秋子さん、故田村泰夫人夏川靜江さん等を滞専屬とする事にして目交渉を進めてゐる、之がうまく成功すれば男優四、五名女優二名を増員明春四月迄に本格的ラヂオ用小劇團を組織して從來の借物俳優に依らぬラヂオ・ドラマ、ラヂオ風景で聽取者を樂しませるとAKでは張切つてゐる

十ケ年計畫で未就學を驅逐

臺北市の公學校兒童

台北市における昭和十四年度の學齢兒童本島人子弟は五千九百餘名に上つてゐるが同年度の市內各公學校收容力は五千百餘名で然も過去二三年間に入學を繰延べられた約千名の兒童があり十四年度に收容しなければならぬから結局同年度の學齢兒童は四千餘名しか就學出來ない事になり此パーセンテーヂは學齢兒童總數に對し六九・三%となるが一年生だけの就學步合は實に八六・九%以上となる模樣である、市當局ではこの一三・一%の數字を逐年短縮せしめ十年後には就學步合を百%に達せしむべく準備を進めて居り、かくして本島多年の懸案となつてゐた教育問題は自然的に解決し實施されて行くものと見られてゐる、この教育十ケ年計畫　實施に關し矢上助役は語る

市內本島人子弟の學齢は原則的に七歳となつてゐるが全員を收容し切れぬので已むなく教育的に同九歳を認め、毎年その一部を繰り越しに翌年に廻してゐる狀態である、市內の本島人子弟教育熱は非常なもので最近の統計に依れば就學步合は八五%に達してゐるので財政が許せば明年度からでも一〇〇%に引上げ得る見込みがついて居り又これが財政的の用意もあるが財政の按配の都合及び教員不足で到底難しい注文なので教育十ケ年計畫を樹てた譯である、臺北市として個令義務教育が十年後に未だ施行されなくても市內に於る同問題は自ら解決に至るであらう

臺北市立の商工專修學校

來年度に設立か

長期建設の段階に入ると共に全國的に技術方面の人的資源擴充に躍進的傾向を示して居り本島としても督府の工業講習所が台北工業學校内に設けらるる事となり其他、必然的に增大する技術者の需要を種々の方法に於て充足すべく計畫が樹てられて居るが台北市としても商工業都市としての面目からも此國策に則應した施設をなす事は當然だといふので十四年度豫算には市立商工專修學校の設立費を計上すべく目下立案中であるが、此計畫は市例年の懸案で、非常時局のフツトライトを浴びて愈々實現する事となるであらう、勿論、新設商工專修學校は家政女學校同樣台灣實業補修學校令によるもので小公學校卒業者を入學せしめ、終業年限は三ケ年で主として商工業の實際を修得せしめ直ちに社會に役立つ者を養成するものである

陣中から國防獻金

貯金通帳と遺書を同封して戰死した白土一等兵

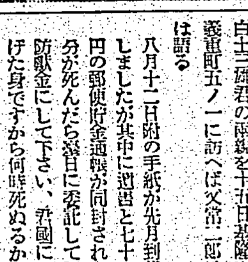

【基隆電話】石本部隊に属し揚子江陣中名誉の戰死を遂げた步兵一等兵白土三雄君の兩親を十五日基隆市義重町五ノ一に訪へば父當二郎氏は語る

八月十一日附の手紙が先月到着しましたが其中に遺書と七十二円の郵便貯金通帳が同封され自分が死んだら〇日に委託して國防獻金にして下さい、君國に捧げた身ですから何時死ぬるか判りませんから之を御返しの出來なかつた事が殘念です、遠く祖國を離れ支那の地から兩親の御健康ならん事を朝夕祈つてゐますと云ふ様な事が書いてありましたが本人も立派に覺悟してゐたことだし私共もお國のお役に立つて満足です

因に通帳は現金に換へて獻金手續きを執る答であるが身を君國に捧げ、尚且つ働いて得た金を獻ぜしで献金すると云ふ同君の心がけに關係者一同を感泣させたが町内でも評判の模範青年であり親孝行者であると（寫眞は白土一等兵）

高雄に鐵道部の案内所開設

鐵道部では今回高雄に新築落成した吉井百貨店内に高雄驛派出鐵道案內所及び日本旅行協會案內所を設置することとなり準備中の處愈よ來る二十日から業務の開始を見ることとなつた、高雄は我が南國が南支、南洋への飛躍を爲すべき唯一の據點として最も重要な位置に在る關係上之等關係旅客の案內斡旋乃至島內旅行者の旅行相談乗車券發賣等あらゆる旅行の世話を爲す此種機關の實現は夙に其の必要を認められて居たものであるから其の開設後の活動は一般から大いに期待されて居る

觀光外人に大好評の國立公園の切手

日光を振り出しに逐次發行

【東京十五日發本社特電】昨年富士、箱根、國立公園切手を發行したが外人に質れ國際收支に多大の貢獻をなしてゐる事實に氣をよくして遞信省は今回十二の國立公園切手を九回に分けて逐次發行する事になつた、發行の種類は一錢五厘（オークル）四錢（綠）十錢（赤）二十錢（青）の四種である、第一回は日光、第二回は阿蘇、霧島、第三回は大雪山と云ふ順序で今後一ケ年半に亘つて全部の國立公園切手を發行して行く計畫である、此の國立公園切手は主として世界に向けるものであり、我が國の風光を切手を通して世界に知らせるので切手蒐集家を目標にして發行するのであるから圖案色彩印刷ともに世界中の切手の最高峰を行くものにすると遞信省は大變な張り切り方である、海外向けのもの四種の切手を我が國獨得の鳥の子紙（皮）製の優美なシートに販り英、佛兩國語で國立公園の説明を添へ出せる事になつてゐる、尚第一回の日光國立公園切手は來る二十三日の新嘗祭を期して發行される

寶塚の公演伯林で大喝采

【ベルリン十五日發同盟】振袖使節寶塚少女歌劇一行は十四日夜日獨協會後援の下にベートベンホール（音樂堂）で初公演を行ひ二番叟をはじめ日本舞踊や新作レヴユーを披露したが日獨關係方面の名士、ドイツの舞踊專門家、批評家等多數來會し大喝采を博した

基隆署で接客業者の健康診斷

【基隆電話】基隆署衞生係では十五日午後一時より三日間に亘つて管內の接客營業者及び從業員の健康檢査を行つてゐるが、檢査を受けんとして我先きにと一度にドツと署に殺到して來た男女の營業者及び從業員はなんと數百を突し流石の基隆署も異常な混雜風景を呈した

大空の少女隊

女流飛行士が主唱で近く發會式

【東京十五日發本社特電】〝銃後の護り航空思想普及は婦人の手で〟と女流飛行家が蹶起、都下女學校、小學校の生徒に呼びかけ空の少女隊を組織し來る二十三日午前十時から之が發會式を舉行する事となつた、發會式には都下小學校、女生徒代表千餘名が參加の豫定であるが此少女隊の指導は女性の手でと此の少女の指導に當る西村良子さん（三）、久岡秀子さん（三）等の二等飛行士とグライダー指導の山本直子さん（二）土井美恵子さん（二）等は十四日既にその指導方針に付き協議した、少女隊は前、中、後の三期に分ち前期は七歳から十歳まで、中期は十歳から十三歳まで、後期は十三歳から十八歳までとし小學校女學校の生徒を以つて組織しその段階に應じて航空手工等に依る皇軍慰問、グライダー練習から航空衞生看護、航空糧食等の研究訓練を陸海軍を初め各航空團體、赤十字社、陸軍糧秣廠等の協力に依つて行ふものである、本部は大日本航空婦人會內に置き、各支部は少女の手に依つて自主的活動を行ひ更に府縣結成後全國的組織に擴大するものである

東亞再建國民聯盟の講演會

【東京十五日發同盟】政民兩黨協同の東亞再建國民聯盟第一回講演會は十五日午後一時より日比谷公會堂で開會、政民兩黨首腦部以下國際、日本青年團、國歌斉唱、戰死將士の默禱を行ひ、東亞再建宣言文を可決し、次で永井柳太郎、大口喜六、小川郷太郎、安藤正純諸氏の政治經濟、文化各般に亘る東亞再建長期建設を強調せる講演あつて後、聖壽万歳を唱和して四時盛會裡に聯盟結成の第一回講演會を終つた

廢坑で窒息死

十五日午前十時半頃北市有明町四ノ五二菜炭夫蔣火旺（二元）は市內三張犂和興炭坑內で採炭作業を終へ所用のため同所廢坑に入り込んだところ充滿した炭酸瓦斯を吸入窒息死した

藏田博士の母堂逝く

臺北市京町一ノ五二藏田博士母堂[illegible]

本社工場見學（十五日）

高雄市平和公學校兒童九十七名

本宮用大稻埕副會長、大橋同理事長見日榮、副會長、吳田謙次教授、淺野高雄青果同業組合副組長、坂井日本アルミ常務長、小林京城大學教授、員林郡小學校兒童團、市村隆理士、大平台灣產業組合視察團の諸氏、外多數十五日着御無異

けふの天氣

△臺北地方　東の和風曇時々雨

△北部地方　北東の和風曇時々雨

△昨日の氣溫

最高　一九・六度（午後四時）

最低　一五・九度（午前一時）

（臺北氣象臺發表）

外務員　若干名（基隆市日新町四ノ五）

放送局ラヂオ相談所

季節料理　御注文に應じます　元園町川端第三水門東

御宴會特に勉強　會席御料理　竹巴　電話五一二三五番

高砂丸より

判妻アイ子儀病氣中ノ處拾四日午後八時五拾分死去致シ候間此段謹告仕リ候

追而告別式ハ本月十六日午後一時遺族北市西門町弘法寺於テ相営ミ申候

昭和拾參年拾壹月拾六日

臺北市大稻埕町三丁目七番地

夫　湯本隆治

嗣子　治郎

戶水遞信部長、須田文書課長、坂

姉君塚スキ儀豫而病氣療養中ノ處十四日遂ニ永眠致シ候間此段生前辱知諸賢ニ謹告仕リ候

追而葬儀ハ十六日午後四時ヨリ五時ノ間自宅ニ於テ佛式ニヨリ執行致候間乍略儀御供花供物等ハ固ク御辭退申上候

昭和十三年十一月十五日

臺北市大和町

外　小林準一

親戚一同

母カジ儀豫而病氣療養中ノ處不相叶十一月十五日午後五時四十五分遂ニ六十七歳ヲ以テ永眠致候間此段生前辱知諸賢ニ謹告仕候

追而葬儀ハ十六日午後三時半三橋町齋場ニ於テ佛式ニテ相營ミ申候　尚時節柄御供物花鳥ノ儀ハ堅ク御辭退申上候

昭和十三年十一月十六日

男　藏田潔

男　同　勝人

親戚　橋田恒人

總代　高村彦十郎

友人　菱口龜松

谷下一正

山山巖

松野憲治

菅尚夫

今村完道

同葬儀委員長

臺中州會議員當選御禮

清水街　楊天賦

洋裁講習生募集

速成科　若干名（四ヶ月卒業）

裁斷科　若干名（二ヶ月卒業）

外ニ夜間部ノ設備アリ、遠隔者ニハ寄宿舍便宜ス

所長責任教授（東京洋裁）

十二月五日開講　申込期限十一月三十日

臺北市若竹町二ノ一六金光教會（電話六五二三番）

公認　石堂洋裁講習所

（東京）ドレスメーカー女學院師範科出身石堂久子

臺北一師劍友會で全島少年劍道大會開催

小公學校劍道の研究を行ふといふ特殊の目的を以て設立された台北一師劍友會では來る十二月十一日午前八時半から植物園內武德殿で第一回全島少年劍道大會を開催することとなつた、大會要項は次の如くである

△學校單位　一校（團）單位なるも一團體選手を認む

△試合種別　團體試合（本科）（一團正選手五名、補缺一名とす）高等科は個人試合とす

△出場資格

一、尋常科は小公學校尋常科（本科）在學中のものにして本年四月一日現在滿十四年を越えざること

二、高等科は現在高等科在學中のものにして本年四月一日現在滿十六年を越えざること

尋常科

【試合規程】

第一條　本大會は本規程により之を行ふ

第二條　出場團體により之を數組に分ち、各組の總當り法に依る

第三條　試合方法は個人對抗三本勝負とす但し場合により一本勝負又は引分となすことあり

第四條　試合時間は四分以內とす（延長なし）

第五條　各組の一位を以て優勝戰を行ふ

【採點規程】

イ、團體の勝は勝者多數を以て定む

ロ、勝者同數なるときは勝星多き團を以て勝とす

ハ、勝者同數にして勝星同數なるときは引分けとす

【各組一位決定法】

イ、團體勝數最も多き團體を以て一位とす

ロ、團體の勝者同數なるときは負團數の少き團體を一位とす

ハ、團體數負團數同數のときは全選士の勝星多數なる團體を一位とす

ニ、前各號同數なるときは再試合とす、但し代表選士二名とし時間の制限なく決定せしむ

【優勝法】

優勝各組勝團の試合方法は二團體以上の場合は抽籤に依り組合せを為し總當りとす規程は前規程に準ず

【補缺】

イ、補缺出場の場合は審判員の承認を得るものとす但し其の位置に補ふものとす

ロ、團體對抗試合に缺員を生じたる場合は不戰者に勝星一點を與ふ

ハ、團體の棄權を認めず

【優勝旗】

優勝旗は優勝團に授與し次回返納するものとす

【賞】

全試合を通じ姿勢、態度、試合技術全般に亙り優秀と認められたるときは特別賞を授與す

高等科

高等科は審判試合とす賞品は總員に對して授與す

【審判法】前規程の外大日本武德會審判規程に依り選士授者共に武道精神に背することなき事を期す當日弁食は引率者一名選士に限り當校より支給す

持田範士の愛婿 中野錬士が優勝
皇道義會劍道試合

第二十四回皇道義會武道大會は十三日午前八時から東京代々木同會道場に梨本宮殿下の台臨を仰いで盛大に擧行、大日本帝國劍道形をはじめ劍道各流形百組の演武試合が行はれたが、最後の特選優勝試合の準決勝以下の成績は次の通りで持田範士の愛婿で高師出身の若手劍士中野錬士が優勝する所となつた

△準決勝戰
武藤（皇宮）ニ—一山本（警視廳）
中野（東京）ニ—〇鈴木（栃木）

△決勝戰
中野（東京）ニ—〇武藤（皇宮）

高雄州青年團體育旗山豫選

十二月四日高雄に於て開催さるる高雄州青年團體育大會に出場參加す可き出場選手の旗山豫選大會は十一月十三日午前九時から旗山綜合運動場に於て開催された、此の日秋晴れの好天氣であつた郡下男女青年團二十團五千名は定刻前に整列を終了氣を付け喇叭の吹奏あるや吉森聯合青年團長、星野奴官團長は乘馬にて各團の隊閲をなし終るや團長を先頭に各團團歌を高唱しつつ市內行進を行ひ午後一時より運動競技會を開始、吉森團長の挨拶、土肥總督長の競技上の注意あり競技は青年團男子百米突競走によつて幕は切つて落された、美濃青年團は二ケ年連續優勝し午後五時閉會した

六高優勝
全國高專柔道

岡山醫大主催、第五回全國高專柔道選手權大會ならびに第三回同個人試合は十三日同醫大大講堂で擧行、團體は六高、個人は佐伯（松山高校）が優勝した

【團體準決勝】六高（不戰一人）立命大專門部△府島高工（抽籤勝）高松高商【決勝】（不戰六人）府島高工【個人】佐伯1（松山高校）2伊賀（關學高商）3篠原（松山高校）

敗退棋戰（三十六）

（平野氏二回勝四回目）

平手　六段　△平野信助

先　　六段　▲寺田梅吉

▲寺田氏（持駒）角金歩歩

（圖は三三銀迄の局面）

	九	八	七	六	五	四	三	二	一
一	v香	v桂	v銀	v金	v王			v桂	v香
二		v飛							
三	v歩		v歩	v歩	v歩	v歩	v銀	v歩	v歩
四									
五		v歩						v角	
六			歩						
七	歩	歩		歩	歩	歩	歩		歩
八		銀	金				銀		
九	香	桂			玉	金		桂	香

△平野氏（持駒）歩

▲四五角　△八六歩　▲同歩　△同飛　▲六二角成　△五二金　▲八七歩　△八二飛　▲二七馬

大崎八段講評

▲寺田君の四五角は感想に七七角と八筋を手堅く受ける順があつていづれがよいか斷切れなかつたと云つた通り同盟の內に色々の意見もあるが七七銀の方が幾らか手堅いと思ふ

△平野君の八六歩は敵に四五角と打たれて見れば他の運びでは七七銀と八筋を受けられては位の上に不利が生じさう思ふと云つた通り絕對の運びであつた

▲寺田君の六二角成は二三角成では二八歩と桂を得られるので不利がある

△平野君の五二金は絕對の受けでその間敵が如何指すかを見ようとした意味もある

▲寺田君の八七歩は敵が如何受けるかを見た意味で七六飛なれば七七銀で同飛なれば五二馬の先に面白味が加はる

△平野君の八二飛は八四飛の順もあるが此運びの方が幾らか手堅い様思ふと云つたが私は飛を癈く利かす意味から八四飛の方が宜しいと思ふ

▲寺田君の二七馬は二筋の厚みを狙ふと同時に持駒を十分に利かさうとしてゐる勿論二三金打を狙つてゐる

高棉快勝す
來朝選手は全敗

【東京發】ククルエヴイツチ（ユ一ゴー）ムーヴエー（ベルギー）兩選手歡迎庭球試合第二日は十三日午前十時から田園コートで擧行最初のククルエヴイツチ對高棉選手の試合は高棉選手のパックがよく決つたのとククルエヴイツチ選手がネツトに出て凡失をしたのが勝敗の分岐となつて高棉選手はククルエヴイツチ選手を降し、ダブルス二試合も坦々たるもので破綻もなく中野、松本組と山岸、鶴田組の勝となつた

高棉（甲子園）6—1、6—4、8—6 ククルエヴイツチ（ユ國）

中野・松本（法大）6—3、6—3 ムーヴエー・安部（ベルギー・稲門）

山岸（慶大）6—4、6—3、6—3 ククルエヴイツチ（ユ國）

山岸・鶴田（慶大）6—4、6—4、6—2 ククルエヴイツチ・中野（ユ國・法大）

高雄市代表
州下對抗陸上競技

【高雄電話】既報の通り高雄市主催の下に十三日午前九時より東園公トラックで行はれた高雄州下對抗陸上競技會出場選手會豫選は前日の雨天もからりと晴れ絕好の運動日和に惠れ、各選手の意氣物凄く流行は昨年の州下大會の覇者高雄市を思はせるものがあつた、同當日の成績から見て晴れの大會に高雄市を背負ふ代表選手は次の選手と目されてゐる

（小公學校兒童の部）

△五十米（高女）陳氏永花（旭公）日羅山ユキ（堀江小）

△百米（尋男）詹清根（平和公）嗣稻（堀江小）

△百米（高女）陳氏永花（旭公）日江美子（堀江小）

△二百米（高男）岩元正（堀江小）洪福（青葉公）

△二百米繼走（高女）旭公チーム（陳氏、江氏、鞭氏、李氏、柯氏）

△四百米繼走（高男）堀江小チーム（千歲、碧岡、瀬部、南部、泉）

△四百米繼走（高女）堀江小チーム（坂田、旦、松岡、吉田、江畑）

△走巾跳（高男）岩元正（堀江小）赤彤唯（堀江小）駱榮炎（平和公）

△走高跳（高男）山內一郎（堀江小）駱榮炎（平和公）

△スポンジユボール投（高男）方明洲（旭公）吳天得（旭公）

（職員の部）

△五十米（女子）周氏末富（旭公）齋藤田鶴子（堀江小）

△百米（男子）野添光治（堀江小）勝呂秀雄（平和公）

△百米（女子）周氏末富（旭公）齋藤田鶴子（堀江小）

△二百米（男子）宮田義男（青葉公）野添光治（堀江小）

△四百米（男）宮田義男（青葉公）三浦定雄（平和公）

△千五百米（男子）鄭扶國（清水公）福原義榮（堀江小）蔡西鳳（東園公）

△走巾跳（男）宮田義男（青葉公）小濱二平（旭公）

△走高跳（男子）鄭永仁（旭公）鈴木毅（堀江小）

△砲丸投（男）佐藤友久（堀江小）中尾公明（港小）

△槍投（男）佐藤友久（堀江小）鄭永仁（旭公）

△籠球投（女）齋藤田鶴子（堀江小）岩村榮子（堀江小）

（青年團の部）青葉青年團

東港郡の豫選

【東港電話】高雄州東港郡體育會では十四日午前十時より東港公學校校庭に於て郡下各街庄よりの選手を集めて州體育大會へ出場すべき選手の豫選會を開催したが同午後四時過ぎ好成績裡に終了した

地方近事

▲寺廟整理につき訓示　臺南州斗六郡警察課では十四日午後一時より斗六世界館に於て宮內總督府人員係名を招集の上小濱課長より時局に對する認識、日本精神の體得並に寺廟整理に關し懇々と訓示をなし大多大な效果を與へた

▲玉里　公園內講演會　玉里民風作興會では十一月十三日左記の人々に依り國民精神作興週間行事として講演會を公會堂に開催し聽衆百餘名で有意義の集會であつた
[illegible]

稀有の判定ゴール

【東京電話】東京六大學蹴球リーグ、東大對早大戰は十二日午後一時から神宮競技場で明頃東大の速攻に敗戰となりビッグゲームとしての內容を豐かに盛つて大接戰の末2—2※早大は稀有の判定ゴールで敗れた（寫眞は終了十二分東大のゴール成る）

漸く軌道に乘った水上日本の進展（二）
本年度水上界回顧　遠藤生

「競泳」

ベルリン大會代表遊佐、伊藤、石原田等が姿を斷つたものの第一線には古豪牧野をはじめ小池、葉室、新井、寺田等と多士濟々、加へて新人の擡頭等何等の危氣も見せず水上王國の面目を示した

★…自由型に於て日大の新鋭天野が不可侵十一年間を誇るアルネボルグの千五百米19分7秒2を一氣に引き離いて18分58秒8の大記錄を生み出した、ロサンゼルス大會以來北村、寺田の制覇によつて長距離日本を確立したにもかかわらず如何とも打破れなかつた日の上のこぶ、ボルグの大記錄を今日本陸上競技に於てかくもあつけなく破り去つた天野こそ、日本長距離界の名を永遠なものにした第一の功勞者と云はねばなるまい、然かも千米の途中計時が世上の持つ世界記錄をも12分33秒8と更新してあるから今年度の世界記錄は天野一人で二つ確立された譯である、短距離に於てはホープ新井（中大）が二百米に2分9秒6の日本新記錄を生み出し天野の世界記錄にも匹敵する實力を示した、尹氏メディカの持つ6分7秒2は長水路に換算すれば我し得り12秒方を下るから自身の記錄は自づと定まる譯で新井の大記錄は世界水泳を遙に突破してゐるものと云へよう

★…本年は葉室、小池が個然他を壓して第一人者の地位を與へ今シーズン掉尾を飾る全日本インターカレッチには延々にない奥のあるレースを見せ五万の觀衆に手に汗を握らしめた法政泳には第一、第二の瑜瑕、小池の姿なく過去十ケ年守り續けた平泳王國の行手には多難が横たはつてゐる

「飛込」

★…飛込では愛惜の兒島が百米にレース後に8秒台を記錄して米國のキーフアー、獨逸のシュウフと共に鼎立の形であり今後への期待は益々大きい

男子で六年間飛込のNo.1に君臨した日大柴原をインターカレッヂで小西（早大）が見事打破つて制勝した事は特記すべきであつた、兩者の技倆益々円熟の度に入りこの激しい競り合ひが今後益々向上發展の資料刺戟となろう、女子では依然大澤姉妹の獨舞台であつたが東京府六女の田中をはじめ多くの新人續々と擡頭して來たから同年度あたりに興味ある試合が見られよう

「女子競泳」

五十米自由に東京女の伊藤が新記錄して日本記錄を更新しよりも[illegible]

（二）田中（早大）寺田（[illegible]）等が[illegible]

第一線選手をはじめ宮本（多摩中）若月、吉野（早大）寺田（[illegible]）等の中長距離では天野（日大）天野（[illegible]）新寺に次ぐ中距離界の俊秀宮本（多摩中）以外は17秒台を踏み越さずもの足り得ない感があつた、然し中長距離では天野（日大）天野（早大）宮崎（[illegible]）等も一分を割り切れずに終つた、二百米では新寺に次ぐ中距離界の俊秀宮本（多摩中）以外は17秒台を踏み越さず

「概觀」

第一線選手の活躍は以上の如く目覚ましかつたが後陣を承ける第二陣、第三陣は案外の手薄で長距離陣を除いた外は寂寥たるものであつた、卽ち百米では期待された佐々木（日大）は58秒台に留まり古賀の杉浦（早）宮崎（慶）等も一分を割り切れずに終つた、二百米では新寺に次ぐ中距離界の俊秀宮本（多摩中）以外は17秒台を踏み越さず

昨年同様な上りも下りもせずの成績に止つた、然し前畑、小島（[illegible]）、葉室等が繼續に次ぐ繼續を重ねた後だけにこの成績も止むを得まい

心強い限りである、かく見るとき各種目の陣容の充実と全部が慶應、日大、早大、立大によつて占められ、日本水上界を四分したかの感があつたがこれ等の陣營に委せず地方候の興起を要望したい

「水球」

二度の海外遠征を行ひ佇らも法政の掌から脫し切れなかつた水球隊は第一線の高木、古賀等の卒業と共に惜しくも一のオリンピック選手片岡の病氣が出場等で一時は余く行手を遮ぐかに見えた、然し水球コーチ、フロインド氏の招聘、各校の躍進により本年度新しき優秀の新たな競泳に據へる許りのテクニツクとチームワークは又ピードを増し（[illegible]）への期待は大きい[illegible]

柳生旅日記（37）
小金井蘆州演　若槻六郎繪

劍術屋

さて柳生十兵衛先生は、諸國遊の後再びこの和歌山へ來つて大守に御教授をするといふお約束をいたし、水野土佐守にも種々世話になつた禮を述べられ、新三郎を連れて和歌山を御出立、それより大阪へ乘込んでおいでになると、御城下の入口に宿屋の客引きが大勢出てをります。

「エエ旦那様、手前は上総屋でございます」

「私は山城屋でございます、御案内致します」

「下総屋でございます」

と先を爭つて頻に客を引いてをります。その中から一人十兵衛先生の前へズカ／＼と進んで參りましたのは、黑木綿の紋付に白綿の袴を穿け、鉄扇を携へ頭は恐ろしい引詰の大髷に結つて一見侍のやうに見えるが、又商人らしいところもある妙な恰好で

「エエ旦那様、只今お着きでございますか、何卒手前方にお宿を願ひます。惠比須町厩橋西に入る櫻屋源四郎と申します、どうか手前方にお宿を願ひたう存じます」

十兵衛先生此盤を御覽になつて

「コレ／＼其方は宿屋の主人か」

「御意にございます」

「ハテナ、大分其方は厳めしい姿で、どうも町人らしくない武家のやうな扮装をしてゐるではないか」

「ヘイ、手前は劍術屋と申しまして町人衆の宿は一切お斷り致してをります。お武家様ばかりにお泊りを願つてをります。仲間の宿へも賴んで置きまして、大概お武家様は手前の方へ廻して貰ひ、手前の方でも又町人衆は外の宿屋に廻すやうに致しますので、綽名を劍術屋と云はれてをります」

「イヤそれは面白い、然らば其方に厄介にならう……新三郎、此者の宅に參つて泊る事致さう、然しそれは書面の武藝者からといふこと、平ひ其方の望みかなへるかも知れん」

これから櫻屋源四郎、[illegible]

て、[illegible]

ら案内につれて座敷へ通ると、

「エエ旦那様御緩り御休息遊ばしまし、只今主人が御挨拶に出ます」

と酒肴盆を置いて引退ると、入れ代つて出て參りましたのが源四郎

「旦那様、どうも御勝負を願いて有難うございます。エエお見上げ申したところ旦那様の御様子では大分武藝がお出來のやうに思ひますが、何流を遊ばしましたか」

十兵衛先生笑ひながら

「イヤ、拙者は武藝はとんと出來ん」

「出來ないことはございますまい、どうも旦那様のお目の配りから御様子がなか／＼お出來のやうで……」

「イヤ、是は大層目の悖な事くないから、かういふ目付きをしてゐるんで、武藝といつてはとんと出來ん」

「併し旦那様、お武家様が武藝が出來んでは濟みますまい」

「ところが拙者は、大小は帶挾んでゐるが、全くの侍ではない」

「ヘエー、大小を差しておいでなすつてお侍でないといふと……それでは何でいらつしやいますか、それともお醫者様か……どうもお見受け申したところお醫者といふ御樣子でもなし、さうかといつてお醫者様でもないさうだし……一體旦那様はどういふお身分のお方で……」

若禿・薄毛
ふけ、脱け毛にお悩みの方
お喜び下さい
「講談社のワカミヅ」をお使ひになれば
フケ・カユミ等不快な毛髪障害を去り、病的脱毛を止めて發毛、若禿の擴大を阻止するばかりでなく、新しい健康の毛の發生成長を助けるので、實驗者が競つてお喜び！
醫界、美容界で盛んに御賞用！
誰方も御信頼の上御愛用下さい
フケ止・養毛・毛生　ワカミヅ
定價一・七〇　三・四〇　藥店・化粧品店にあります
「講談社のワカミヅ」と御指定の上お求め下さい

ハクキンカイロ
ハクキンカイロ　眼爐
眼疾治療にはコレが一番
十一大學眼科推奨の新治療器
定價金一円　全國藥店ニ有　説明書進呈
寒い教室　保溫持つ子　元氣なり
保溫一晝夜　費用一日一戔　一円・一円半
大阪　矢滿登商會

喘息に　アスト
佐野博士創見の專門藥にして發作の鎭靜は素よりその豫防には特に效力偉大なり如何にその優秀なるかを直に試驗によりて御試を乞ふ（試藥無料進呈）
價五〇錢より五圓　特約　大木・玉置
東京神田錦町　支店大阪堺筋　巴商會

星錨印ブラス楽器
★國民精神總動員の秋……青少年團、在郷軍人團、工場會社その他各團體の健全な情操訓育に缺くべからざるはブラスバンドです。
●全國樂器店にあり
（カタログ進呈）
東京神田須田町一丁目　ヲグラ樂器製作所

クロバー
モレシン　クリーム
樂晴らしいモレシンの美肌作用
で若さに輝く魅力をつくる！
六〇セン　三五セン
クロバー口紅・水へ紅本舗・三葉商會・東京・大阪

科學の進步で粉化粧の仕方が一變！
クリームを其まゝつけるのは時代後れ！
從來の粉化粧はなぜ美しく出來ぬか？
洗顏後や入浴後等には皮膚組織が弛み、皮脂腺や汗腺が開いて皮膚が內側からモノを押し出す様な狀態になつてゐますとの盤の皮膚にスグお化粧するから白粉が美しく附かず、お化粧もスグ崩れるのです
科學の力で粉化粧が必ず美しく出來る！
かういふ時はお顏に明色アストリンゼンといふ科學的新強力化粧水を數滴つけますとその強力な科學的作用で弛んだ皮膚組織を忽ちひきしめ、皮膚が內側からモノを吸ひとむ様な狀態に蘇ります。ですからこの上に下地のクリームをひいて粉白粉をつけますと白粉がイヤでも美しく附きますし、お化粧も崩れません。
同様下地のクリームにもアストリンゼンを一二滴まぜてつけると一層良い結果が得られます。歐米婦人はお化粧に必ずアストリンゼンを使ふ。定價一瓶五十錢
歐米婦人は粉化粧に必ずアストリンゼンを使ふ！
ホンの數滴でお化粧の美しさも保ちもマルで違ふ

複合粒子で　ズバ抜て美しく附く粉白粉
比類なき三重作用の粉白粉！
(1) 複合粒子の作用！
明色粉白粉は充分に細い白粉の粒子に更に微多の物理的、化學的の新工夫を加へて複合粒子といふ一種特殊の微妙な構成狀態に化成してありますからズバ拔けて美しく附き、附けてから時間がたつ程冴えて一層美しさを増すのです。
(2) 不思議な親和作用！
明色粉白粉を顏につけますと獨特の科學的成分が忽ち皮膚に作用して皮膚が白粉の最もつき易い狀態になりますからマルでキヂからの様な自然な美しさに附くのです。
(3) 美容粒子の作用！
明色粉白粉に獨特の美容粒子が最も科學的に種妨に配合されてありますからこの粉白粉でお化粧するとキヂまでが目に見えて美しくなるのです。
定價　各色四十錢
▲普通の粉白粉と原料も製法もマルで違ふ！
色味（七色）
オークル（色本基のカクテル）
ナチュラル（肌色一號）
ナチュラル（肌色二號）
ブラッシュ（肌色三號）
ナチュラル（オークル一號）
オークル（オークル二號）
ブンパー（色着色）
明色粉白粉　明色アストリンゼン
9—233